許可證新字第拾弍號

廣州 民國日報

社址廣州市光復中路柒拾玖號

有線電掛號柒捌弍伍 無線電掛號弍肆捌〇

編輯部自動電話壹壹捌弍〇 經理部自動電話壹〇陸柒伍

第拾肆年 第肆壹柒捌號

今日出紙兩張半 零售小洋伍分

總理遺囑

余致力國民革命凡四十年其目的在求中國之自由平等積四十年之經驗深知欲達到此目的必須喚起民衆及聯合世界上以平等待我之民族共同奮鬥現在革命尚未成功凡我同志務須依照余所著建國方略建國大綱三民主義及第一次全國代表大會宣言繼續努力以求貫徹最近主張開國民會議及廢除不平等條約尤須於最短期間促其實現是所至囑

本報價目(郵費在內)

期	本市	國內日本朝鮮	外洋	香港澳門
一月	一元二毫	一元四毫	四元五毫	三元
半年	六元二毫	七元八毫	二十六元	十八元
全年	十二元	十五元	五十二元	三十六元

今日新聞提要

日軍又釀成大沽事件(一張二版)

二中全會第一次會議(一張二版)

白崇禧發表重要談話(一張三版)

請願團電二中會抗日(二張二版)

防空救護訓練所續招男女學員
閱章報名處:(一)本所(二)惠福西路海外華僑救護隊(三)十八甫德昌(四)城隍廟側廣泰昌 報名日期:即日起至十七日止 待遇:免收學費堂費畢業後派充工作 注意:凡機關團體學校保送者免試 所址:中華中路學宮街七十號

私立廣州大學文理法各學院招生
報名:即日開始至試前三日止 試驗:八月六日及七日 校址:本市東橫街 章程:函索即寄

國立杭州藝術專科學校招生
班次:繪畫系彫塑系圖案系音樂系高級藝術科一年級新生及各系貳三年級插班選科生 報名:七月十日起八月九日止(外埠可用通信報名惟須先向本校函取報名單) 考期:八月十日起至十三日止 地點:報名及考試均在杭州西湖本校

市立美術學校暑期班招生
班別:中國畫,西洋畫,報名:即日起,閱章處:惠愛西路本校,電話:一〇七二〇。

教廳立案 思思中學招高初中暨小學各級男女生
(班次)高初中小學一年級新生暨各年級轉學生(試期)八月九日(報名)即日開始 簡章函索即寄(校址)德宣西路 膳宿俱備

教廳立案 廣州法學院附中招男女生
高中招一年級兩班,初中招一年級兩班及各級轉學生,試期廿五年八月六日 校址 廣州文德路六十九號 電話10703 章程函索即寄

國立中山大學員生主辦 民廿五年暑期學校續招第二期男女生
七月十三日開課完全大學教授擔任教授 校址 中山紀念堂前思思中學

廣中中學招男女生
本校原名廣東中學高初中經已立案招高初中一年級新生二三年及小學五六轉學生試期八月十五號設男女生宿舍校址中華北路尾十二號黃沙十號循環車經校門電話(一四三二八)

中德中學
招高初中一年級新生高初中二年級插班生及德文專修科生 報名日期:即日起 地點:一·本校二·永漢路藝昌三·豐寧路歐陽慧聰醫務所四·杉木欄厚德 在本校高中畢業者可直升德國各大學 校址:三元里

私立協和女子中學暨附小招生
班額:高中普通科一年級生 初中一年級生 小學一年級生 中小學各年級轉學生 幼稚師範科一年級生 報名:即日開始至八月六日止 試期:八月八日(星期六)上午八時 校址:廣州西山 電話:一三壹一〇

私立協和女子中學入學試改期
本校招考新生日期原定八月十日現決改前八月八日特此通啓

廣東省立中山中學招生
(招考學額)高中一男生約九十名女生約卅名初中一男生約一百名(報名日期)七月十五日至廿八日(考試日期)八月三日至十三日(取閱簡章)廣州文明路本校號房(報名地點)惠愛東路番禺學宮右側本校宿舍一樓

婦孺醫院附設救護夜班招免費生
現續辦第三期額收卅名仍照向章免收學費堂費七月十五日開學 院址惠福西路

市立第一職業學校招(文書科)(商業科)(縫紉科)女生
八月三日截冊 五日考試 校址:西湖路

市立三中招生
(一)學級:高初中一年級新生高初中二年級轉學生(二)報名:試期前三日止(三)考試:新生七月廿四,廿五日 轉學生八月十七十八日(四)地點:報名,考試:東沙路本校 閱章:中華商務

市立第二職業學校招生展期
高級土木科機械科各一班每班五十人汽車駕駛修理班四十名報名日期即日起七月十四日止考試日期七月十五日校址廣州德宣西路尾

明德社主辦 學海書院招考新生
(一)取錄名額:共五十名(二)報名日期:八月十一日起至十五日止(三)考試日期:八月十九日起(四)報名及考試地點:除北平招生另有規定外概在廣州市東山中山路一號本院(五)簡章函索即寄

家少爺孝武孝威之封翁李季纕老爺七月六日(舊歷五月十八日)子時仙遊業於即日成殮茲定七月十一日扶柩返里舉行安葬日由本宅發引七月十三日(舊歷五月廿五日)抵廣州附搭水東船東泰號哀此報聞
香港般含道七十五號李宅家人謹報

女醫師蘇儀貞
專醫婦女一切內病及小產月經遲延子宮位置異常月經困難及眼科等症兼有節制生育法及新纂看護學一書出售 海味街廿八號兼授日文早晨十時至夜間十時均可

教廳部立案轉 金陵中學夏期班招生
升初高中各級生七月十日開課暨春秋季初高中一年新生二三年轉學生 校址惠愛中路桂香街 校長李珮鳴

教廳立案 育仔中學暨附小招生
夏令班 一初中轉學預備班 二升中班 三小學各級補習班 春季初中轉學半費生 初中一年級新生 附小各級生 秋季初中轉學免費生 免費條例請閱簡章 校址長堤石公祠直街

縣立鄉村順德師範招男女生
(學級)簡易師範新生三年級轉學生(待遇)學宿免費(試驗)八月九日在本校(報名)陳村本校文明書局八日截 大良民教館廣州知用中學共和書局七日截

國立廣東法科學院招生
一、學級 法律系一年級生五十名政治系一年級生三十名新聞學專修科一年級生六十名各系二三年級轉學生 二、報名(各系)八月一日起至八月八日止(新聞科)八月十七日起至八月廿六日止 三、檢驗體格(各系)八月十日(新聞科)八月二十日 四、試驗日期(各系)初試八月十四日覆試八月十九日口試八月二十日(新聞科)筆試八月廿八廿九兩日口試八月三十日 章程函索即寄

教廳立案 華國美術學校招圖工樂體師範科暨高初級實用美術科男女生
報名即日起試期七月廿二日 索章即寄 校址維新路馬鞍北 電話一六九三三

人良雜誌社 贈送明遠中學免費學額壹百名啓事
本社為提倡生產教育及同情明遠中學教育主張起見特贈送該校學額一百名全年學雜膳宿各費概免凡有志向學者均得報名投考 詳章請閱人良雜誌創刊號(七月十五日出版)廣州大南路三號人良雜誌社

曾溫泉 明遠中學遷校溫泉啓事
本校為提倡儉學及實施透切訓練起見準於本年秋季遷校從化溫泉區東圃購地八十畝新建校舍八座自備校車來往廣州溫泉並定於八月五日招考新生有志向學者希到維新北路大有倉本校舊址取閱章程

國立中山大學一九三六暑期學校續招
大學組一班高中組兩班初中組一班額滿即截止報名 △中山大學教授授課 △成績優良者由升學指導委員會介紹升學 七月十日開課 校址設德政北路嶺嶠中學 電話一〇四六四 膳宿俱備

市一中招高初中一年級生
報名:七月八日起至七月二十七日止 試期:高中八月一日初中八月二日 閱章:越秀山麓本校及各大書局

教部備案 教廳立案 實用高級會計學校 招高級班男女生
高級班三年畢業特別班一年畢業 試期:七月十九日(校址)廣州市惠愛東路二百三十六號(電話)一三三一五號 即日開始報名索章即寄另招函授班生 校長會計師趙灼

廣東中醫藥專科學校招生
(校址)大德路蔴行街八十四號 章函索即寄(試驗日期)國歷八月二日十二時

私立嶺南大學文理農工商各學院及孫逸仙博士醫學院暨附中附小及華僑班招生
報名日期:由即日起至試驗前一日下午五時止報名時須繳本人相片四幅 入學試驗:大學及研究所生物學及化學部各學院及孫逸仙博士醫學院第一次在七月七日第二次在九月二日附中附小及華僑班則于八月廿九日均上午九時起舉行 夏令學校:大學各學院夏令入學考試于七月七日在本校及香港嶺南小學同時舉行夏令學校開學七月十四日凡在夏令學校考試及格者可入正科中學七月一日開設農工文理學大學商選修科中英數物理補習科中學設升高中升初中補習班詳章函索即寄

光漢中醫專科學校招日夜班男女新生
即日開始報名取閱章程函索即寄試期國曆八月九日正午十二時校址文德南路廠後街

黃埔海軍學校招生
取閱簡章處 黃埔海軍學校 廣州市堤艦隊司令部 報名時間 每日上午九時至十二時(除星期及例假外) 六月二十日起至七月二十日止 報名地點 廣州市堤艦隊司令部 民國二十五年六月

廣東省立國醫學院招男女生
名額:招一年級生一百名,及收二年級轉學生。資格:一年級生以高中畢業會考及格者,方能報名與考。在本院畢業者,授予學士學位。報名日期:七月一日至八月十二日止。地點:廣州市一德路本院。試期:八月十五日。 院長黃焯南

教部立案 教廳立案 上海復旦大學附設 廣州復旦中學增建科學館課室宿舍落成招男女生
高初中一年新生高初中二三年轉學生報名即日起在東山本校仙鄰巷辦事處惠愛中通藝館十八甫一中書局試期七月十九日在仙鄰巷 校長李泰初

總理故鄉紀念中學招生
高中普通科及高級農藝科一年級各一班 初中一年級二班暨上各科二年級插班生 報名:七月八日起八月十一日止 試期:初試八月十二日 覆試八月十七日 俱上午八時起 報名索章及考試地點:(一)廣州長堤青年會(二)石岐中山縣立中學(三)翠亨本校

省立勷勤大學暨附中招生
大學學額:教育學院工學院商學院各學系。報名處:光孝路本大學註冊部。附中學額 高中普通科師範科及初中各一年級,七月一日至廿九日在粵秀書院街附中報名。報名日期:七月十日至八月七日。考試日期:初試八月十一十二兩日。簡章函索即寄。

華南體育學校(原日廣東體育學校)招生
體育本科圖工樂體師範科男女新生各一班 試期 八月一日 報名處大沙頭本校 索章即寄 各校得選送優良半費生二名

廣東省立體育專科學校招考男女生
「報名日期」自本年七月二十日起至八月一日止每日上午九時至十一時下午三時至五時「報名地點」廣州市東較場本校「考試日期」學科試驗八月十二十三兩日術科試驗八月十四日 簡章函索附郵一分即寄

省立廣州農工職業學校(原名省一職)招
高級土木工程機械電機初級機械工程印刷繪圖農產製造各科生每班五十名掛號三元里本校永漢路富強書局寶昌電器店試期八月八日

省立廣雅中學招夏令新生
報名夏令生七月一日起六日開課(地址借知用中學)新生七月一日起十日止十二日考試 取閱章程本校(西村)財廳前英華書局西湖路文光十八甫月光光

第一集團軍陸軍獸醫學校招生
資格 高中或舊制中學畢業及有同等學力者 待遇 膳宿費概由本校供給並月給津貼 報名地點 廣州豪賢路萬安新巷十二號本校籌備處 日期 七月一日起八月十日止 章程到本處取閱

知用中學招男女生
(夏令班)學級:升高中一二三年升初中一二三年 開課:七月六日(秋季班)學級:高初中一年新生二三年轉學生 試期:七月卅一日 報名限至試期前兩日止 校址海珠北路倉前街

努力中學招男女生
獎勵學生增設陳校董維周等免費學額廿名 夏令班:升中班小學各級即日開始報名七月十日上課 秋季班:中學一年新生,二三年轉學生,小學各級生 試期:第一次八月二日,報名限至考試前一日止 校址:大新東路 電話一三九一四 校長李鳳珍

廣東救護調劑學校畢業生注意

現選拔軍政衛生機關聘用本校畢業學員、諸生如未有職業者、速即回校報到、以便分別介紹任用、勿延此佈、

國立中山大學招考新生

本大學文、法、理、工、農、醫六學院一年級新生、除在廣州招考外、並在上海北平招生、有志來學者希照後開地址時間取閱章程及報名投考可也、
（一）報名日期、廣州八月十五至十七日、上海北平均七月一日起至廿一日止、
（二）考試日期、廣州八月十八至廿二日、上海北平八月十至十三日、
（三）取閱章程報名及考試地點、廣州在石牌本大學、及廣州文明路廣東省立中山大學、北平在北京大學、上海在徐家滙交通大學、又本大學遵照教育部令、本年度起設置一年級新生免費學額二十五名、公費生每名每年給粵幣一百五十元、

知行中學招男女生

夏令班　升高初中各年級開課：七月十日（高初中一年新生春秋季各級轉學生）
試期：八月一日　報名處：廣大路一巷本校

廣東建設廳招投工程廣告

本廳現於南石頭省營紙廠擬改良廠路路基、該項工程定於七月十四日下午二時在本廳樓會客廳當衆開投、如有意投承者、請即到本廳會計股先繳押圖法幣一十元領閱章程圖則、時幷繳押票法幣五百元來廳競投可也、

大中中學新生

八月五日考試　學額高一普通科及初中一新生　高初中男女一二三年級轉學生　報名閱章小北路尾正校惠愛東路搾粉街分校　現正校借作集中軍訓之用　七月廿七前報名請到分校

廣東省立高級會計學校招甲乙級新生

教部備案　教廳立案　三年畢業免收學費　一年畢業　男女兼收　八月二日上午八時舉行入學試驗　詳細章程函索即寄　△校址文德路

胡故主席國葬典禮辦事處啓事

現定七月十三日上午八時奉移胡故主席靈櫬至墓園、下午四時三十分在墓地禮堂行禮、是日參加典禮人員應注意、（一）各級黨部各軍政機關各學校各團體除派定代表恭送靈櫬至墓地外、其餘黨員職員教員學生及團體人員應一律送至黃花崗止（各學校各團體代表以一人至五人為限）應於十二日以前將派定參加行列送至黃花崗之人數及送至墓園之代表人名分別函知本處、俾機關自備汽車由本處預備、但須於十二日以前到本處文書組接洽領取黑紗及代表之汽車乘車證、（二）胡故主席親故及家族參加典禮送至黃花崗及送至墓園者、均請於十二日以前到東山延園接洽、分別領取證章及乘車證、（三）所有黨政軍各機關長官職員或代表及農工商學婦女華僑自由職業團體代表及代表各省市及特別區黨政軍及其他團體代表均列在第五行之內、中央執監委員及國民政府主席或代表西南政務委員會委員及故主席親故家族均列在第六行列之內、各參加人員應於是日上午七時以前在中山紀念堂前德宣路及吉祥路一帶指定地點依照行列秩序分別加入為荷、

世有犧牲一己以成全其愛人之戰功者耶？

驚天地·泣鬼神·脾睨影壇

有聲有色！粵語粵曲！

三原色彩　五彩空戰巨片

熱血忠魂

金聲　南關　今天五場

世道崎嶇人心險詐、女性們！請看清戴了假面具的人們在向你誘惑呀！

社會哀艷　警世歌唱　粵語巨片

茶花淚

原名　世道人心

紫羅蘭　梁雪霏　主演

社會上不少女人的命運與劇中人相同、看了此片一定要放聲大哭一場！

金聲　南關　就快獻影

胡故主席

移櫬大典明日舉行

定上午八時在紀念堂啓靈　下午四時在墓園敬謹行禮

靈車四週裝嵌黑玻璃外繞白絲球

遺像亭高約丈許扛夫前後各八名

獅嶺墳塲蓋搭禮堂面積三百餘井

堂內正面高懸黨徽兩旁遍掛輓聯

明（十三）日為胡故主席國葬典禮籌備辦事處商定、於是日上午八時、在本市中山紀念堂啓靈、下午四時以前奉移靈櫬抵達番禺獅嶺斗文墈墓園、并定於四時三十分敬謹行禮、儀節極為隆重、茲將各情詳誌如次、

沿途佈置

是日在奉移靈櫬時間、由上午六時起、至靈車經過止、所有中山紀念堂前後、及德宣路吉祥路一帶、所有車馬行人、一律不准在馬路上通過、至由惠愛中路起、沿惠愛東路、大東路、東沙路、沙河路、員崗、至獅嶺、斗文墈墓園一帶、在行列開道旗未到達以前二十分鐘、所有車馬行人亦一律不准在馬路上通過、以維秩序、而昭縝密、且為保護公安計、是日特由第一集團軍總部及廣東省會公安局、各派軍警、會同担任、由中山紀念堂至墓園一帶地段警衛任務、又以是日參加執紼之各級黨部、各軍政機關、各學校、各團體、除派定代表恭送靈櫬至墓地外、其餘黨員職員教員學生及團體人員、均規定一律送至黃花崗止、故國葬典禮辦事處為此特在黃花崗上搭建葵棚大座、以備各界執紼人員齊集休息之用、查該棚面積達五百井、規模宏敞、棚側另搭禮棚一座、以為胡主席家族行禮之用、又典禮辦事處衛生組以近日天氣炎熱、對於一切救護清潔工作、異常注意、凡靈櫬所經各道、均先派伕役掃除、并由備水車兩輛、沿途灑水、關於救護方面、決定分設救護站六處、第一救護站由仁愛醫院担任、站設中山紀念堂、其下分設第一及第二救護隊、第一救護隊由西南調劑學校担任、負責吉祥路惠愛路至東沙路口沿途救護事宜、第二救護隊由圖強護士助產學校担任、負責東沙路沙河路至黃花崗沿途救護、第二救護站站設黃花崗、由軍醫處及陸軍總醫院担任、第三救護站站設沙河墟、由光華醫學院担任、第四救護站站設廣增公路車站、由警察醫院担任、第五救護站站設鄧委員墓道、由中大第一醫院担任、第六救護站站設隧墓、由市立醫院担任、各站均蓋搭臨時救護棚一間、配備藥品水量等件、并各派十字車及救護車、沿途各隊隊員均攜備藥囊旗幟、分別站崗、以備隨時救急、俟送葬大隊經過完畢始行收隊、

行列指揮

查奉移胡主席靈櫬典禮行列高級執事人員、昨已派定、計行列總指揮為軍校副校長林時清、開道官為軍校騎兵教官曾紹恩、其餘各行列指揮亦經派定、其秩序如下、第一行列指揮為廣東憲兵司令利樹宗、（一）騎兵長官一員（乘黑馬執旗開道）（二）騎兵二名（乘黑馬背槍護旗）（三）騎兵二名（乘黑馬背槍分執黨國旗、黨旗在右、國旗在左、）（四）騎兵二名、乘黑馬、背槍、護旗、）（五）第一集團軍軍樂隊、（六）騎兵一連、執長矛、第二行列指揮為軍校上校總隊長卡維珊、（一）廣東軍事政治學校軍樂隊、（二）步兵一團、（槍口向下）第三行列指揮為艦隊長方念祖、（一）第一集團軍艦隊司令部軍樂隊、（二）海軍陸戰隊（槍口向下）、（三）海軍士兵（槍口向下）（四）空軍衛護隊、（槍口向下）第四行列指揮為保安總隊長饒漢傑、（一）省會公安局軍樂隊、（二）警察隊、（三）警察保安隊、（槍口向下）第五行列指揮為教育廳科長巫琦、（一）勷勤大學軍樂隊、（二）農工商學婦女華僑自由職業團體及代表、（三）外賓、（四）所在地黨政軍機關長官職員國葬典禮從職員、（五）各省市及特別區黨政軍及其他團體代表、（六）憲兵一隊、（槍口向下）第六行列指揮為第一集團軍總部軍務處長伍蕃、（一）空軍司令部軍樂隊、（二）中央執監委員、國民政府主席或代表暨國府委員、各院部會長官、或代表、西南政務委員會委員、（三）外國代表、（四）國葬典禮委員、（五）胡故主席親故家族、第七行列指揮為第一集團軍總部參議鄧剛、（一）市政府銀樂隊、（二）遺像亭、（三）靈車、（四）家族車、（五）憲兵一隊、（槍口向下）第八行列指揮為軍校兵科上校科長陳崇範、騎兵一連、執長矛殿後、

注意事項

市黨部對於各機關各團體參加奉移典禮人員應注意事項、昨公佈如下、（一）奉移胡故主席靈櫬時間、定於七月十三日上午八時、（二）各機關團體之參加典禮人員於奉移日上午七日以前、在中山紀念堂前德宣及吉祥路惠愛路一帶指定地點集合、加入行列、靜候屆時恭送、（三）各參加奉移典禮之機關及各團體、均須自備黨國旗、及機關或團體旗、於各該隊前先行引導、（四）各級黨部各軍政機關各學校各團體、除派定代表恭送靈櫬至墓地外、其餘黨員職員教員學生及團體人員、應一律送至黃花崗止、（各學校各團體代表以一人至五人為限、應先期將派定人名函知本處）、（五）參加恭送靈櫬至黃花崗人員、俟靈櫬到達黃花崗時、即分左右作兩行列對立、停止路旁、使靈櫬經過時行敬禮、軍警立正、軍官行舉手注目禮、「佩刀者撇刀」、其餘人員及民衆脫帽致敬、俟靈櫬經過後、即自由散歸、其送至墓地之人員、即改乘汽車、依照次序恭送至墓地、各機關職員汽車、由各機關自備、其團體代表及親故之汽車、由本處預備、須於十二日以前到本處領取乘車證、（六）參加人員一律左臂纏帶黑紗、各機關人員黑紗由各機關自備、其團體人員及親故之黑紗由本處備辦、但須於十二日以前到本處領取、（七）凡參加人員一律須受行列指揮之指揮、及糾察幹事之糾察、（八）凡農工商學婦女華僑自由職業團體及代表外賓、各省市及特別區黨政軍各機關、及其他團體代表、所在地黨政軍各機關委員、及長官、均列入第五行列之內、希注意加入、

墳園陳設

胡主席墳園在龍眼洞斗文墈獅嶺廣增公路、特闢一支路直達斗文墈、并建廿餘丈大木橋一座、接連山脚、橋旁、闢廣大停車場、可容汽車五六百輛、橋前路口蓋搭大牌樓一座、上裝正氣長存四字、四週滿懸黑白小旗、汽車場旁搭有來賓休息室、官長休息室、外賓休息室、臨時辦事處救護室、警衛處室茶等葵棚數座、墓地前面蓋搭大棚廠一座、長二百五十尺、橫二百尺、高一百五十尺、面積約三百餘井、棚內正面掛二丈餘大黨徽一幅、中懸大花籃一個、地面鋪松針、棚外周圍滿掛輓聯、前面豎立旗桿一對、旗桿四圍懸黑白小旗、全山顏色雅淡、狀至肅穆、

靈車像亭

胡故主席靈車及遺像亭、昨已由典禮辦事處妥為預備、靈車係由港購最大新汽車一輛、長十二尺、寬六七尺、四圍裝黑色玻璃窗、門內襯以白絲窗簾、窗外周圍垂以白絲球、并以白絲綢砌成水坡形、車之外欄圍以藍色緞、并用白緞作成花簷、共分二層、車頂覆以黨國旗、車內裝鐵軌、靈柩上落異常便利、遺像亭亦係偏工特造、高約丈許、闊約五六尺、前面無柱、以免碍視線、全亭裝置亦用白色緞及白絲球絲網等、畧與靈車相仿彿、扛伕前後各八名、着白料紋布衣褲、白布長筒襪、白線網草鞋、頭戴白通帽、亭前白綢提燈成對、各項佈置異常齊整、

各方代表參加

（一）南京來電、廣州胡故主席國葬典禮辦事處鑒、廣電佳日始奉悉、胡故主席靈櫬奉移典禮、為期迫促、派員恐到達需時、已電請廣東省政府林主席代表本院就近參加、請查照考試院叩、蒸、（二）廣州胡故主席國葬典禮辦事處台鑒、廣電敬悉、茲以奉移期迫、已由本部電派廣東高等法院院長謝瀛洲、首席檢察官廖念贊、就近代表參加典禮、特電奉復、司法行政部真叩、（三）胡故主席國葬典禮辦事處公鑒、茲由本院推定委員吳尚鷹劉盥訓朱和中盧仲琳四員參加胡故主席移靈及國葬典禮、於七月八日乘保遜總統輪赴粵、特此電達、即請查照為荷、立法院支印、福建來電、廣州胡故主席國葬典禮辦事處公鑒、黨國不幸、元良遽殞、典型遠逝、瞻望南天、曷勝悲悼、謹派何占鰲同志代表恭與執紼、敬表崇仰、謹聞、中國國民黨福建省護黨同志會叩、陽、濟南來電、廣州胡故主席國葬典禮辦事處公鑒、奉讀電開、胡故主席靈櫬、業經擇定本月十三日奉移、希派代表來粵參加典禮等因、自應遵辦、惟道途較遠、以時日計之、恐有遲到之虞、特電奉復、用表哀忱、希查照是荷、山東省政府叩、佳秘印、北平來電、廣州中山紀念堂胡主席治喪處鑒、胡主席國葬、職路推丁一葉伯詞馮典承代表執紼、敬祈查照、津浦平綏北甯平漢隴海鐵路全體職工、蒸印、天津來電、胡主席治喪處鑒、主席移靈、時間緊迫、北方黨員未能即刻躬往送櫬、至為歉仄、茲電請閻孟華馬景晨孟克敏諸同志、就近代表送櫬、用示哀思、而示尊崇、希予查照為荷、裴鳴宇張俗岑王麟閣桂中民邱紹尹同叩、佳、長安來電、廣州胡故主席國葬典禮辦事處公鑒、元電敬悉、元日奉移胡故主席靈櫬、本應躬自前來、用襄盛典、惟奉電較遲、不及如期參加、深以為歉、謹電奉復、企希亮照、陝西省政府主席邵力子、委員彭昭賢甯升三周學昌雷寶華李志剛王典章張贊元趙守鈺叩、灰印、

海外黨部唁函

墨西哥支部電、中央執行委員會西南執行部、西南政務委員會鈞鑒、奉中央執行委員會元電開、驚悉胡展堂先生因病逝世、國失柱石、黨失導師、驟聆噩耗、殊深悼痛、伏冀諸公領導全民、救國救黨、以慰英靈、並代唁故夫人及木蘭女公子、肅此敬候籌安、中國國民黨駐墨西哥第三直屬支部執行委員會叩、

治喪員換証章

胡主席治喪委員會日前經已結束、改組為胡主席國葬典禮委員會、惟舊日治喪委員仍照常前來守靈、現屆奉移在即、各委有未到典禮辦事處換領證章者、該處日昨已發出啓事、請其來處換領證章、以便靈櫬奉移時參加第五行列恭送、

各組加聘職員

胡主席國葬典禮辦事處組織章程前經國府核定、計分總務、文書、宣傳、財務、佈置、警衛、典禮、招待、交通、衛生等十組、各組職員名表已見前報、查衛生組服務人員日昨始行派定、此外招待組、宣傳組、佈置組、及交通組職員、亦畧有增加、茲將各該組工作人員名單探錄於后、（衛生組）工作人員巡察幹事吳鴻、交際幹事鄧華卿、出納幹事王樂士、馮啓珊、庶務幹事余和聰、劉焯瓊、文書幹事馬景韶、劉仲謙、李錫斌、助理幹事朱亨、楊則榮、交通幹事吳強華、潘伯銘、救護主任伍博愛、幹事潘勁夫、李愛辰、洗維遜、連雲閣、林偉男、鍾汝幹、清潔股主任池博、幹事朱志堅、陳菊逸、伍時雍、黃子賢、張鳳如、陳佐仁、何景新、潔淨助理員馬益思、吳玉山、黃炳乂、李維、（招待組）奉移靈櫬日工作人員、（甲）紀念堂招待主任李海雲、謝宜邦、幹事呂仲良、甯鏡瀾、樊劍夫、廖錫九、陳子楨、蕭松琴、蕭桂、陳章、梁德公、趙植芝、黎漢生、助理幹事王德全、馮耀瑩、黃守璞、劉繩武、曾錫昭、蘇冠冬、王曉章、梁超史、賴彬、陳炳霖、劉帆聲、黃錦榮、陳宏世、陳新政、李澤庭、崔愛蘭、林秀英、王壽、龐達平、李仲振夫人、伍伯勝夫人、甘介侯夫人、陸鐸清、（乙）黃花崗招待主任方瑞麟、程希恩、幹事、楊道儀、徐乙垣、鄧蕙芳、羅福、鄭校之、曾炳楨、溫仲琦、關宗暉、馮少強、陳毓梅、鄧寄峯、助理幹事符和璵、劉汝權、陳森清、舒沛泉、黃天衞、唐志滄、盧樹英、劉英伯、黃景潤、力佩君、陳如滄、梁國楨、王昌頌、李賀良、張平、黃贊元、蕭耀強、詹大軍、朱絅衣、胡叔偉、陳椿齡、俞蕙芳、陳汝鈞、朱松石、梁均灝、黎醒亞、李達英、潘國謳、柳乃斌、馮子和、江清白、蘇聘士、林松年、陳璞、霍智開、林森康、潘少戟、方為範、馬俊嶸、甘家璧、劉秉綱、葉哈復生、楊詠綜、梁佩珩、葉樹洪、利銘澤夫人、李垣基、龐際平、詹文海、潘受之、夏錫強、羅介孫、傅志周、楊遠詠、（丙）墳場招待主任李鶴齡、李思韓、幹事何世光、余焯禮、梁民初、曾石泉、侯民一、駱迪煥、助理幹事賴竹君、倪述文、李德尊、李其華、濮純、馮海朝、曾鶴瀚濂、鍾超如、饒銘光、吳貽增懿、郭景炎、張仲英、李次寧、詹英倩、李少璧、王騰雲、葉如韜、何仲達、黎頌堯、許淑珍、區巨峯、黎彥霖、楊宗庵、余彤輝、王樂山、招待外賓另定、（宣傳組）增聘新聞股職員、助理陳智庭、鄧煦思、李海容、余雁天、（佈置組）增聘事務股職員、助理黃鎰三、龍武甯、蘇志成、（交通組）增聘交通股職員、幹事蕭松堅、李旺、劉藻鈴、朱踏煌、歐陽漂、劉春生、吳錫龍、助理黃尚文、李康成、江中帆、馮紹都、薛焯、招自駒、陸銘匡、林標、胡鼎勳、梁大魁、

教部設立教科用書編輯會

（十一日南京電）教部為便利中小學及民衆教科用書編輯起見、特設立教科用書編輯委會、除編審處長辛樹幟為當然委員外、並聘定楊振聲、顧樹森、吳震、陳禮江為委人、以楊為主委、據悉、該會已成立、并擬定工作計劃大綱、送請王部長核定、該會將以半年完成民校課本部份、一年完成小學教科用書部份、以四年完成中學國文史地部份、

時人行踪

（十一日上海電）陳光甫、郭秉文、顧翊羣等、一行于本年三月十三日赴美、洽與美財部當局、折衝貨幣問題、事竣後、轉歐乘德郵波斯丹號輪返滬、金融界前往歡迎者甚衆、陳等在輪次接見記者、發表談話、

（十一日上海電）胡適十一日晨抵滬、據談、此次出席太平洋國際學會、我國已搜集各種材料、并著論文、携往討論、日文報前傳該會討論題目、迎合日本之現情、及還就該國之要求、則屬不確云、胡及各代表、定十四日乘柯立芝總統號輪放洋、

（十一日南京電）賀耀組請假返國、已經外部照准、賀有電致京友稱、定十一日離土京安哥拉、首途歸國、繞道美洲、約須月餘始能到滬、

（十一日上海電）國聯水利專家顧桑博士、在華任期已滿、十一日午乘法郵船轉返日內瓦復命、

（十一日南京電）法大使那齊雅、原定十一日晚乘車赴平、現因病展期、

（十一日南京電）交行總經理唐壽民、中行經理貝淞蓀、十一日晨同自滬抵京、常往財部謁孔、對整理粵省幣制問題、有所請示、旋又分訪友人、定即晚返滬、又川建設廳長盧作孚、十一日午到部謁孔接洽要公、

（十一日香港電）馮若武十日由梧携眷、乘輪抵港、同輪者多人、

軍訓人員 今晨開始補訓

縣市公務員軍訓 大致已籌備就緒

各縣市局公務員實施軍事訓練、已限由本月十六日起開始施行、軍訓辦公廳、據各縣市局呈報、除經舉行軍訓、現正積極訓練中外、其餘各縣市已據呈報編隊、籌備訓練者、共有八十餘縣、尚有少數縣市、日間即可呈報編隊實施訓練、關於黨員訓練工作進行、辦公廳前函省黨部調查全省黨員情形、現查各縣市黨部、已遵令詳查呈報者共有四十餘縣、一俟全省各縣黨員詳查明確後、即可開始舉行訓練、該廳前以省會各機關公務員、自實施軍訓後、其中曠訓者甚多、特在停訓期內分別辦理補訓、其補訓工作、已籌備就緒、計受訓人員、各機關均有、人數頗多、已由辦公廳分配妥當、指定受訓地點時間、分函各該機關通知各受補訓人員、定由今（十二）日開始補訓云、

楊幼敏昨就 虎門要塞司令職

第一集團軍總司令陳濟棠以虎門為國防要區關係頗重、故特委任總部高級參謀楊幼敏接充、而司令部參謀長、仍由侯梅担任照常服務、查楊氏奉委後、已於昨日上午十時在虎門沙角司令部舉行宣誓就職云、

×　×　×

永漢 即日同映 中華

廣州聲片公司粵語歌唱古裝鉅片

繆哲夫 監製

唐宮綺夢

編導 仰天樂

洗碧根 陳雲裳 （主演） 孔繡雲 許佑民

新歌四闋 白練愁 月宮曲 蟾宮怨 舞劍曲

艷事說長生 恩澤無邊 憐爾逝

悲歌傳 馬驛花鈿 委地倩誰收

新國民 今天放影

飛毛腿大結局

天空怪客愈演愈驚人●

一切精華集中大結局

觀衆一致讚許爲今年度航空巨製

優待辦法

凡携同前期票尾到看祇收半價影期無多幸勿錯過

新華 今天映奪標歌舞片

飛燕倚新粧

溫拿兄弟 百萬金圓 聲光並茂 遠勝 超過 『怒海情鴛』『四十二街』

歌舞情種 廸保維路 美艷佳人 羅比姬娜

●冰肌與皓月爭輝 ●杏臉共晚霞一色

珠聯璧合 最近新構

大西洋上銷魂舞！

今天星期 火速定座

幽默喜星 鍾勃蘭都 無愁傻子 積克奧奇 糊塗濶少 曉夏拔 舞術偶像 保羅杜納賓 古怪太婆 魯意花珊德 風韻女郎 瑪麗威路遜

●十二大明星大會演

廣東童子軍領袖訓練所啓事

查本月十三日爲 胡主席靈櫬奉移日期需多量童子軍維持沿途秩序業經廣東童子軍事業推進委員會函知派員服務在案本所同學自應踴躍參加共襄隆典届時凡我居留廣州市學籍同學除已由會院指派服務外其餘同學務希于是日上午七時三十分以前穿着本所服裝到所集合以便分配服務工作是盼 廿五年七月十日

陳總司令重要談話

李漢魂行動無關大局 西南仍持抗日救國策 望中央俯納抗日主張

（十一日路透社訊）陳濟棠總司令今日接見路透記者、發表重要談話如下、此次李漢魂離汕、完全係個人行動、雖甚惋惜、但因李早已解去師長之職、故於東江防務、毫無影響、即北江防務、本總司令亦早已佈置就緒、現各處人心安定、各事如恆、西南現仍秉一向之抗日救國政策做去、望中央能俯納西南抗日之主張云、

洛約國會議之前 英法意見紛歧

（十日倫敦電）哈瓦斯訊、關于洛迦諾公約各簽字國開會事宜、須知英駐比太使沃維、曾于本月八日、訪謁比總理齊蘭、提出建議、以爲各該國應在開會之前、會同發表宣言書、聲明此項會議、最後目標、雖爲國際間排難解紛、釋嫌言好、但當前急務、則在促成西歐互助公約、并使德國重入國聯、齊蘭對於此項建議、現與法政府進行商榷、尚未提出答覆、據外交界人士聲稱、法政府接得比國通知之後、已向英政府提出警告、謂英國提議辦法、在柏林方面視之、或將曲解、以爲洛迦諾公約各簽字國、對于德軍佔領萊因河區域之舉、已予承認、此在法政府主張、當先由德國切實應允尊重國際法治制、始可加以承認云、一般人預料一俟外相艾登于下星期初假滿返此之後、英、法、比、三國、即當就此問題繼續進行談判云、

英下院辯論黑衣黨 排斥猶太人案

（十一日倫敦電）路透訊、昨日下院開會時、曾熱烈辯論倫敦東端等處、法西斯黨人之排斥猶太人暴行、警察彈壓、頗感困難一案、黨工議員藍斯白雷、謂阿爾特加之猶太民衆中、現有眞正恐怖之存在、法西斯黨員、並以侮辱猶太商人爲務、且煽動他人毆擊之、若不加遏止、則必有惡烈之報復、其他議員、亦述及法西斯黨員攻擊猶太人情事、保守黨議員阿伯特、謂任何政黨、其黨員目的乃在着特殊顏色之下衣、舉稱爲黑衫員、藍衣員、紅衫員等、渠實未之見也、何氏申請遏止法西斯黨會議中執事者、持鞭與練所施之暴行、又謂凡在會議中、阻撓者僅能由警察押出會場云、內務大臣西門、承認警察應付此種情事、甚感困難、幷懲受毆擊者輔助警察、何氏至是、乃聲明被毆者未敢說明行兇者之姓氏與住址、西門亦承認此種困難、惟稱當局現正努力應付此種事態云、

魏道明舞弊無罪

（十一日南京專電）監院彈劾前南京市長魏道明、購辦自來水管、受賄舞弊一案、呈奉轉交政務官懲戒委員委員會、頃悉、經決議魏道明應不受懲戒

國聯西代表辭職 洪都拉斯退出國聯

（十日馬德里電）哈瓦斯訊、西班牙出席國聯代表馬達里加、前于上月抄在倫敦發表關于國聯盟約修正問題之言論、此間社會黨人士、對此主張大爲不滿、紛起詆責、馬達利加因而辭去西班牙常駐國聯代表之職務、並對新聞記者發表談話稱、渠對於國聯前途仍悏樂觀云、

（十日日內瓦電）路透訊、洪都拉斯、今日照會國聯秘書廳、退出國聯、

美國旱災愈嚴量 英國霪雨風雹爲患

（十日華盛頓電）路透訊、羅總統今日向報界宣稱、已在旱災區域、興建工程、安插災民七萬五千人、上工者有一萬六千五百人、又稱受旱災之農民共達五十七萬人、

（十一日倫敦電）路透訊、英國適與美國相反、連日天氣涼而多雨、而休假者大感不便、一切球運動、均告停頓、東硃恩昨晨有大風雨、雷聲如砲火之隆隆、且先之冰雹、大如石彈、積雨時之深、未幾倫敦等處均降大雨與冰雹、

蘇滬厲行禁烟

（十一日南京電）蘇滬檢舉烟民登記專員馬亮、十日晚由滬抵京、租界內烟民登記、經與租界當局商洽、雖未定具體辦法、但對我政府禁烟決心、及認檢舉法令、極表同情、切具結、保證、彙造令登記總表、曾予有效協助、故旅館飯店等處之售烟販毒現象、別已絕跡、復求根本肅清烟民、以目前種種關係、難即實現、幸租界各法院、均能切實施行、禁烟禁毒治罪條例、盡力勦除烟害而有加于將來根本計劃、至滬市辦理成績極佳、依規定九月底截止、預料滬市區、可如期完全剷除、

國府任命推事

（十一日南京電）國府十一日令、（一）任命洪文瀾、楊天壽、張燿、爲最高法院推事兼庭長、此令、（二）任命吳與新、黨楨齡、林拔、李受益、趙鉅鏜、殷日序、童先瓚、孫紹康、于建書、彭世偉、謝振采、孫葆衡、李鐘翹、爲最高法院推事、此令、

南京地方法院 審問劉瑞恆案

（十一日南京電）衛生署署長兼中央醫院院長劉瑞恆等、被調劑師孫灝向首都地方法院檢察處、告發侵占公款案、經檢察官起訴、首都地方法院於十一日晨七時在該院刑庭公審、

所得稅施行細則 正在草擬中

（十一日南京電）中央直接稅籌備處、以所得稅暫行條例、業經立院通過、現正草擬該項條例之施行細則、下月初細則可脫稿、呈由孔部長轉請政院核定、該項施行細則起草時、曾會研究、因條例中規定征收之三類所得、除薪給報酬與証券存款兩類所得、用課源方法手續較易外、對營利事業所得、既須以其純益額計算、則公司、商號、行棧、工廠、及資本二千元以上之個人營利事業、何種費用爲必需費用、其標準額應如何規定、然後在其總所得中、扣除其種種費用、而定其純所得之實數、非先經相當調查統計、實難獲得適當結果、該處刻正努力完成此項艱難工作、又悉孔祥熙以所得稅開辦之初、深恐各界不易了解、將發表談話、向人民詳盡解釋、

教育人員銓敍法

（十一日南京電）銓部擬定教育人員銓敍辦法大綱、凡國立學校校長、國立學院院長、及公立社教機關主管人員、經審查合格後、以簡、薦、委、任職待遇、現並會商教部、擬定詳細辦法、大約不久即可施行、至私立中等以上學校、及公私小學等教育人員之銓敍、則暫從緩辦、

破獲共產黨機關

（十一日長春專電）僞當局晨五時四十分、在雙陽附近茅屋內、破獲共黨機關、擬赤化東北、當場拘捕韓籍青年二人、漢人四名、搜出文件多種、與西安共黨通訊、及受俄方煽動暗助軍械 企圖聯合西北共匪、由關內出動、襲擊僞滿各處、再由俄方出師、牽動僞境、從中裡應外合、三面夾攻、推翻僞政府、

四集團軍副總司令 白崇禧發表談話

西南主旨在抗日決不作內戰 桂無日人立足地非聯日鐵證 吾人唯一出路厥爲焦土抗戰

第四集團軍副總司令白崇禧、昨在桂林對記者發表談話、茲錄如下、白副總司令云、武裝抗日、爲自「九一八」以來西南之一貫主張、國人如不健忘、當記得在「一二八」淞滬抗戰之際、兩廣曾派飛機赴江蘇助戰、迨至熱河事件發生、宋哲元軍在長城一帶與日本血戰、當時中央軍遍佈長江南北及黃河流域、坐視日本在長城一帶屠殺中國軍民、不作有效之援助、使敵人得以猖獗、而宋哲元等抗日部隊遭受絕大之損失、是時兩廣亦激於義憤與民族意識燃燒之下、廣西曾遣派訓練有素之覃連芳師、廣東更派鄧龍光師、趕程北上、追師至湘中、中央已與日本訂定塘沽協定、停止對日抗戰、使兩廣北上部隊、徒呼負負、退回原防、惟自此而後、廣西在實際上嚴格抵制日貨、年來在廣西市場上、日貨幾至絕跡、此爲有目所共見、此次西南發動抗日、純爲欲以實際行動、促中央起來領導抗日、爲民族爭自由、爲國家爭生存、乃中央不諒、不特不起來領導西南以及全國民衆作救亡運動、反而調大軍南下、阻止抗日軍北上、西南爲避免內戰、自己撤殘、中國人不打中國人、中國軍隊不打中國軍隊、對外力量起見、乃急令北上部隊、退回原防、本集團軍北上部隊、早已完全遵命回駐桂境黃沙河及全州一帶、并曾於六月十七日電知湘綏靖主任何芸樵先生派隊接防永州、外傳本集團軍部隊繼續向衡州推進各節、純屬有意造謠之言、至說本集團軍有日顧問若干人、及謂西南藉外交名義爲內戰口實各節、更足見歹徒企圖破壞抗日陣線、誣衊抗日團體、以達到其賣國求榮之目的、完成其一貫投降、挾外寇勢力以鎮壓、消滅國內革命力量之企圖、在廣西境內、非但軍政機關無日人、即一般之工商業各界、亦無日人之足跡、目前在廣西、日人已無立足之地、此爲全省人士所共見、事實昭彰、何容置辯、若以西南聯日之說來造謠中傷、亦徒見作僞者之心勞拙而已、請就敵方之事實看之、自西南發動抗日後、粵日領事已三次向西南政府提出嚴重抗議、在華各地日武官及領事等、均先後召集緊急會議、討論對付西南辦法、現在日本海軍已開有兵艦十七八艘集中於澎湖羣島、準備進一步以武力威脅西南、此種事實、皆是西南抗日行動澈底之表現、亦即顯露西南與日本是對頭之鐵証、至在中央控制下之報章雜誌、不敢提出抗日字樣、及描寫抗日事實、西南則在抗日旗幟之下、組織各種抗日團體、鼓吹抗日言論、勿論政府負責人或社會人士之公開演講或私人談話、均以對日抗戰爲中心資料、則西南與日本關係較之中央爲如何、由此亦可見一斑矣、固然、造謠中傷、歪曲事實、混淆羣衆觀聽、轉移社會視線、乃安內攘外論者慣技、吾人尚記得當共匪西竄過境之時、本省軍隊在文市灌陽一帶、已擊潰朱毛匪股主力、斬俘萬餘、俘虜七千、事實上造成剿匪成績之空前紀錄、孰意京滬一帶、竟謠言滋熾、謂廣西政府實行聯共、致僑居桂林外籍人士、紛紛請領護照離境、後來經事實証明、非特謠言消滅、且不値一笑、由此反證、亦可知此次西南出師抗日軍與、京滬某電訊社卽有西南聯日製造內戰之言之所由來矣、日來外間所傳者、純爲漢奸賣國賊製造謠言、企圖中傷、分化抗日力量、自不待言、惟吾人所應注意者、在目前敵人侵略無已、民族危機日益加劇毫形勢下、除堅持焦土抗戰之主張外、實別無生路、又此次吾人發動抗日戰爭、實爲世界弱小民族自求解放之先聲、亦卽保障東亞和平之必要行動、因日帝國主義咄咄迫人之侵略行爲、已成爲二次世界大戰之禍首、國際間如英美法俄諸國、在維持世界和平之觀念上、均以深表同情於吾人對日抗戰云云、

豐台事件尚未澈底解決

日軍又釀成嚴重之大沽事件

故意挑釁越入廿九軍防地開鎗傷人
事後復調集大軍備戰且提苛刻條件

北平學生反對王克敏與中日經濟合作

滬日商人萱生被殺
日軍又藉端警告將決取自由行動

出發檢查行人如臨大敵旗艦留駐滬

◇一嚴重之大沽事件一◇

（十一日天津電）十日午日駐屯軍特務兵卅八名、由津赴大沽作行軍演習、至王家園時、該日軍作遠距離實彈演習、詎其流彈俱落在我廿九軍三一旅陣地、當時我軍派員向日軍交涉、要求不可在我警戒地帶實彈行軍演習、以免發生誤會、詎日軍不特置諸不理、且將該員毆打、我軍據報後、仍一再痛忍、而日軍竟得寸進尺、幷越入我防地開鎗、向我軍射擊、傷士兵兩員、我軍爲自衛計、乃還槍抵抗、日軍以衆寡懸殊、急向後逃去、即向駐塘沽日僞軍請援、駐塘日軍聞訊後、乃會同僞保安隊約五百名、開入大沽、現與我軍對峙中、情形極爲嚴重、

（十一日天津電）宋哲元今晨方能晤日駐屯軍司令田代、開始交涉大沽事件、爲恐該地日軍有意外行動、特電令津市長暫負責向日軍部交涉、要求日軍停止軍事行動、據田代稱、日軍部對此案內容如未調查竣事時、決不致有所行動、但將來如引起不幸時、華方應負其責、

（十一日北平電）宋哲元昨午得廿九軍與日兵在大沽衝突幷該地日軍有向宋部總攻之消息後、急派陳中孚赴津向日駐屯軍司令田代極力調停、以免事件擴大、陳昨晚十一時四十分抵津後、即用電話通知駐屯軍部、約定今晨與田代會商一切、

（十一日南京專電）據外交界息、大沽事件發生經過、係十日晨、有日海軍陸戰隊卅餘名、登岸演習行軍、大沽駐防第卅八師部隊、以事前未接通知、眞相不明、遂鳴槍示警、日陸戰隊、亦開槍射擊、雙方並無傷亡、事件發生後、張自忠急電宋哲元報告、宋遂派陳中孚、于十晚赴津、訪日海軍武官久保四交涉、此次事件、完全出于誤會、不致擴大、短期內、可望和平解決、

（十一日天津電）路透電訊、北平日駐屯軍在大沽與廿九軍發生衝突事件、平津形勢更趨嚴重、日軍事當局向中國政府提出抗議、幷苛刻條件云、

（十一日北平電）傳日方將藉口大沽事件、向宋哲元提出撤退駐大沽宋軍部隊、並撤換負責長官之要求、

◇一平學生反對漢奸一◇

（十一日北平電）日坦克車四處遊行、日軍百餘人在市郊演習、豐臺日軍、增加二百人、有承充駐防意、平津民衆甚爲憤激、

（十一日北平電）王克敏到平活動、中日經濟協定即可簽訂、廿九軍不堪壓迫、中下級軍官踴躍欲試、宋哲元分到各部訓話、謂宋決不願做亡國奴、只要時機一到、立即抗戰、望各鎮靜忍耐、

（十一日北平專電）此間學生今晨大發傳單、反對王克敏爲冀察經委會主席、內云（一）打倒日本帝國 主義走狗、（二）實行反對提倡中日經濟合作的侵略政策、（三）驅逐喪權辱國之漢奸、

（十一日北平電）冀察政會全體委員秦德純等、十一日午十二時、在外交大樓宴王克敏、暢談甚歡 至二時始散、王定下午赴津、

（十一日北平電）宋哲元今日十一日晨八時、在武衣庫私邸、召集廿九軍幹部人員會議、到秦德純、陳覺生等、對治安及大沽口事、有所商談、

（十一日北平電）據北平關係方面消息、日現欲由經濟上入手、調整對華關係、近來日商爲直接控制平津帶絲棉業起見、已於上月收買津北洋等紗廠、幷改名爲城孚紗廠、日商除收買中國紗廠外、幷擬另組設一大紗廠、以便統制一切云、

◇一日人萱生被殺案一◇

（十一日上海電）路透訊、虹口昨晚一日本商人被刺重傷、送院救治約一小時、即因傷斃命、日軍聞訊、即派大兵馳赴肇事地方擺守、虹口一帶、頓成日本軍營、查死者年約卅二歲、被鎗彈中首部、當時右手抱一小孩、左手又拖一小孩、兩孩未受傷、日軍到肇事地方查察時、祇見該處有許多苦力臥地納涼、乃將苦力拘去審問、又查該日商名萱生礦作、

（上海十一日電）路透社訊、虹口日商被殺害事件發生後、日當局即通知公共租界工部局、該局據報後、即派出巡警協助中日警察調查眞相、據一日婦人稱、頃聞打鬥聲、移時見死者萱生礦作仆地、但不見兇手、又另據一日人稱、渠聞槍聲兩響、見一穿黑長衣之華人兇手走過、再向渠放兩槍、渠即追兇手、該兇向閘北逃去等語、日軍至深夜即撤退 留少數守衛肇事地方 該處居民不准外出、路上禁止交通云、

（十一日上海電）路透訊、此間日外交領事、海陸軍當局、今晨舉行緊急會議、討論萱生被刺案後、日代理總領事向滬市長吳鐵城提出嚴重抗議、此間日僑對此案異常憤激、虹口一帶空氣極爲緊張、但此案暫仍作爲當地事件、尚未向南京外交部提出交涉云、

（十一日上海電）日代理總領事杉原、十一日晨赴市府、對日僑萱山被人槍傷致命一案、要求立即緝兇、并保護日僑 由俞秘書長接見、幷答稱、市府對于保護日僑、已屢飭所屬嚴切保護、自十日晨出事後、本府即晚令飭公安局、限期緝兇、幷加意護僑、希望日方持以鎮靜、勿蹈去年日水兵案發生後造成恐怖狀態之覆轍、以免引起全市之驚慌、而增加雙方當局辦事之困難、杉原認爲滿意、旋即辭出 又市府十一日深晚、訓令公安局 云據報今晚八時廿分鐘、在狄思威路其美路附近、有日僑萱生礦作、爲人槍擊受傷等情、合亟令仰該局長、將本案兇犯飭所屬、認眞設法、務獲歸案究辦、再查此區越界築路附近地段、日僑衆多、前經諭飭該局長與租界警務處、切實聯絡、及採取其他縝密有效辦法、加以保護在案、仍以遵照負責辦理、不任再生事端、切切此令、

（十一日上海電）路透社訊、現查昨夜遇刺斃命之日人、係三菱商事會社職員、該事件係在與公共租界毗連之中國地界內發生、現日當局以前中山秀雄案、未經完滿解決、今又發生萱生案、故認極嚴重、決縮向中國當局提出要求、

（十一日上海電）路透社訊、查昨日發生之日商人被刺案、係在六三公園附近、該日人受傷後送福民醫院、旋即斃命、當日軍開到肇事地點後、有兩日水兵乘電單車在路上與英人汽車相撞、查該英人係海關職員、

（十一日上海電）路透訊、關於發生日人被殺事件後、日領即向中國當局提出兩要求、（一）緝兇、（二）保護日僑、查一般人對此事件、非常焦慮、希望不致擴大影響二中全會、

（十一日北平電）日人萱生在滬被刺斃命、日軍又擬藉此滋生事端、指爲華人所爲、現市府對此案正嚴密調查中、

（十一日上海電）路透社訊、萱生案發生後、此間中日形勢突形緊張、日旗艦出雲號、原定今晨由滬赴台灣、臨時中止、登陸之日陸戰隊司令On d、向中國當局提出嚴重警告、謂倘中國當局不能保護日僑生命財產、或無誠意、則渠決取自由行動 即由滬日僑召集大會、主張向中國當局提出強硬要求、駐滬日軍領袖及駐華各地武官會議、討論反日運動事及萱生案、擊斃萱生兇手所用之手槍、已在死者附近之樹林下拾獲云、

（十一日上海電）十日晚八時二十分、其美路狄司威路愛斯間六號日·菱洋行職員萱生礦作被人轟擊斃命、日陸戰隊二百名紛紛出動、如臨大敵、在該處佈防、嚴密檢查來往行人、情形極爲嚴重 截至十二時始撤去 兇手逃去無踪、

（十一日上海電）其美路日人被殺案發生後、日鐵甲車兩輛仍在該路梭巡、今十一日晨五時、在附近捕獲疑犯鮮人一名、解歸日軍部訊辦、

二中全會首次會議

出席執委八三人列席監委等八三人
秘書處主席團會務及政治皆有報告
主席團提出各提案審查組委員名單

西南提案俟審查交主席團擬定原則提交大會
陳果夫領銜提團結救亡案已由首次會議通過

定十三日上午八時開第二次大會

（十一日南京電）二中全會十一日晨七時、在中央黨部第一會議廳舉行第一次大會、出席中執委蔣中正、馮玉祥、孫科、葉楚傖 吳鐵城、何應欽、朱培德、居正、陳果夫、何成濬、陳立夫、丁惟汾、張學良 宋子文、方覺慧、陳布雷、余漢謀、于學忠、蕭同玆、薛篤弼、等八十三人、列席中監委林森、蔡元培、吳敬恒、王寵惠、許崇智、李烈鈞、等廿四人、候補中執委賴璉、陳樹人、傅汝霖、李任仁、羅家倫、趙棣華、陳訪先、程潛、趙丕廉、等四十人、候補中監委魯蕩平、雷震、王世杰、譚道源、鄧南陽、李綺庵、黃麟書、等十九人、共計一百六十六人、由孫科主席、（甲）報告事項、（一）宣讀預備會議紀錄、（二）秘書處報告文件、（三）主席團報告、依照預備會議決議、決定提案審查委會 各組委員人選、（四）會務報告、（子）中央常務委員會報告、當由常委居正起立、再作口頭補充、（丑）中央組織部報告、（寅）中央宣傳部報告、（卯）中央民訓部報告、（五）政治報告、（子）中央政治委員會報告 （丑）行政院報告、內中關於外交事項、由外長張羣起立再作口頭報告、詳加補充、（寅）立法院報告、（卯）考試院報告、（辰）司法院報告、（巳）監察院報告、

全會提案、審查委員會、各組委員名單、業由主席團提出、十一日第一次大會報告、各組名單如下 （一）黨務組陳立夫、周啓剛、陳公博、馬超俊、洪陸東、余俊賢、徐恩曾、李嗣璁、姚大海、余井塘、苗培成、蕭吉珊、梁寒操、謝作民、崔廣秀、戴愧生、谷正綱、王陸一、李次溫、胡文燦、方覺慧、林森、洪蘭友、鄧元冲、方治、張厲生、陳肇英、田崑山、吳開先、時子周、張強、陳泮嶺、陳訪先、趙允義、王子壯、王秉鈞、蕭忠貞、王崑崙、楊熙績、召集人陳立夫、陳公博、（二）政治組、唐紹儀、吳鐵城、王寵惠、張羣、柏文蔚 覃振、甘乃光、馬超俊 鄧家彥 茅祖權、張知本、傅汝霖、陳璧君、邵力子 蔣作賓、鄒亦同、李宗黃、王祺、賴璉、邵華、葉秀峯、谷正鼎、賀衷寒、陳樹人、焦易堂、李任仁、黃慕松、陳布雷、陳肇英、吳忠信 蕭同玆、麥斯武德、陳儀、梅公任、傅秉常、樊象濤、羅桑堅贊、商震、王用賓 楊永泰、吳經熊、黃紹雄、狄膺 傅侗、召集人邵力子、張羣、（三）經濟組宋子文、朱家驊、曾養甫、蕭錚、薛篤弼、鄭占南、王懋功、潘宜超、朱霽青、彭學沛、徐堪、俞飛鵬、吳保平、趙棣華、開亦有、鄭青陽、李綺庵、李文範、張道藩、王漱芳、劉維熾、石瑛、程天固、召集人宋子文 李文範、（四）教育組王伯群、經亨頤、吳敬恒、邵元冲、李煜瀛、褚民誼、柳亞子、雷震、王伯敏、彭國鈞、魯蕩平、段錫朋、羅家倫、李敬齋、孫鏡亞、周佛海、潘公展、王世杰、張默君、王泉笙、黃麟書、何思源、召集人吳敬恒、王世杰、（五）軍事組朱培德、何應欽、王柏齡、李烈鈞、程潛、張貞、夏斗寅、楊杰、陳策、張定璠、楊虎、吳挹峯、蔣伯誠、張學良、錢大鈞、黃慕松、曾擴情、唐生智、陳慶雲、劉健羣、于學忠、陳紹寬、鹿鍾麟、羅翼羣、張鈁、石敬亭、許崇智、劉鎮華、歐陽格、譚道源、余漢謀、谷正鼎、龐炳勛、召集人許崇智、朱培德、

（十一日南京電）二中全會今晨九時在中央會議廳、舉行首次正式會議、由主席團推孫科主席、對西南抗日救國五項提案、俟審查後再交主席團擬定原則、最後始提會決定、 最大限度僅能通過西南主張之抗日原則、

（十一日南京電）今晨二中全會舉行第一次正式會議、通過和平團結挽救危亡案、該案係由陳果夫領銜提出、原案內容未宣佈、

（十一日南京電）二中全會秘書長葉楚傖在第一次正式會議中報告收到各省市軍政長官民衆團體籲請中央維護和平統一文電共一九七件 葉報告畢、由主席孫科提出、經衆通過、俟全會決定救亡主張後再由秘書處電覆各發電人知照、

（十一日南京電）中委李烈鈞、程潛、楊庶堪等、主張對救國方略、綜合西南與中央雙方主張製成總方案、提會通過、亦國民政府秉承政治會議命辦理、

（十一日北平電）冀察政會全體委員十日晚有長電呈二中全會及林主席蔣委員長、請對華北外交議決具體挽救辦法、否則來日大難、不堪設想、原電長千餘言、辭極懇切、

（十一日南京電）二中全會主席團、十一日晨於一次會散後、即舉行會議、當決定各事如下、（一）定十二日上午由審查組分別召開審查會、（二）定十三日上午七時、舉行紀念週、並爲悼念胡故主席、靜默三分鐘、由蔣委員主席、並擔任報告、（三）定十三日上午八時開第二次大會、由居正主席、（四）加推李福林、黃實、爲軍事組審查委員、

（十一日南京電）以事羈身、或因病未能出席全會之中委、電中央請假者、有劉文島、馬麟、傅作義、謝持 賈覺仲尼、郭泰祺、朱紹良、劉峙、蔣鼎文、劉湘、王樹翰、馬鴻逵、劉紀文、楊愛源、閻錫山、趙戴文、吳醒亞、張治中、何世楨、衛立煌、顧祝同、楊庶堪、林雲陔、陸幼剛、楊虎城、茅祖權、鄒魯 沈鴻烈 等廿八人、

（十一日南京電）十一日晨二中全會、舉行第一次會議、由張委員羣、報告半年來外交經過、首提五全大會決定之對外方針、即和平未到完全絕望時期、決不放棄和平、犧牲未到最後關頭、決不輕言犧牲、而和平有和平之限度、過此限度惟於犧牲中求生存、半載以還、政府對外策畧、始終本此方針、張委員受任外交部長後、當即創議中日兩國間、應經由外交途徑、圖謀整個關係之調整 最近數月內與日方折衝之集點、即在此調整問題、張委員次述日本對華政策、及其動向、就去冬與現在二期間分析、比較極爲詳盡、其結論、則謂現在華北內大規模之走私、與非必要之增兵、頗呈不安狀態、然基於種種觀察、外交現尚不無運用餘地、張委員最後表示其熱烈之願望、即中日負責當局、爲東亞和平前途計、應當由經濟途徑、爲謀有利於兩國邦交之調整、同時我全國人士、應於救亡圖存之中、聯合陣線、爲國家爲東亞安定百年大計云、

二全會期間

中央軍之行動

四省民衆怨言蠭起

（十一日長沙電）中央軍到湘南部隊、紀律極壞、其採買給養、每不講理、強買民物、與當地民衆惡感極深、

（十一日長沙電）何成濬出席二中全會後、將偕何健來湘、傳達蔣介石面授機宜、祁陽耒陽一帶現正趕築防禦工作、

（十一日長沙電）閩贛湘黔四省民衆、對中央此次出兵南下、壓迫西南、怨言極多、頻謂蔣既不抗日、又不剿共、一意孤行、對內用兵、殊無道理、

（十一日汕頭電）駐閩西之中央各部隊、於前月間、分往龍巖、永定、平和、上杭、武平、等縣、徵發民米、計約萬餘石、並強募伕役數千名、 最近第九師師長李延年、又勒令杭武兩縣各籌軍費三千元、限日清繳、該處人心惶惶、近來各該地商戶多紛紛逃入粵境之饒平、大埔、蕉嶺、等處暫避、

（十一日貴陽電）中央軍第廿三師李必蕃、第六十師陳沛兩部、奉蔣命於六月廿五日抵安順、圍攻駐紮安順城之黔軍猶國材部、互戰數小時、猶部猛衝、退出城外、被傷斃官兵數十名、七月一日猶部全力反攻安順、復被擊退、現退駐關嶺一帶、

（十一日貴陽電）貴陽當局於二月廿三日、令禁桂公路車輛南下、並在馬場城施行檢查、禁絕人民交通、商旅苦之、

（十一日貴陽電）顧祝同、吳忠信、九日乘機赴黔邊視察防務、在黔中央軍現有十萬以上、蔣委顧爲駐黔部隊總指揮、各軍均歸統率、

黃麟書謁蔣

蔣介石態度強硬無理
西南提案待全會決定
馮李等響應西南主速定抗戰大計

（十一日南京電）粵出席二中全會中委黃麟書、李綺菴、李任仁等、十日下午八時赴蔣邸與蔣晤談甚久、除報告西南抗日情形外、幷向蔣探詢對西南態度、及中央能否接納西南五提案、據蔣表示、本人意見、決先安內而後攘外、西南當局如能翻然覺悟、中央亦予以寬大處置、決不追求既往、幸兩粵袍澤共體時艱、團結禦侮、關於西南五提案、因和與戰問題關係重大、絕非少數人所能決定、能否通過、待二中全會決定云、黃等辭出後、即訪余漢謀宣達陳濟棠意旨、幷對余有所敦勸、

（十一日北平電）西南中委決堅持五項提案、大會情形異常嚴重、何應欽、陳立夫、唐生智等、提議統一軍令案、各中委均恐時局將惹起更大糾紛、不表贊同、馮玉祥、李烈鈞等、力主速定抗戰大計、以團結眞誠、感召祥和、

（十一日北平電）華北民衆團體、請宋韓提案交二中全會、期和平成爲有效之主張、

浪人圖擾二全會

（十一日南京電）連日來京市發現浪人、四出活動、企圖藉端騷擾、破壞治安、影響二中全會、現當局加派軍警、縝密嚴防、

韃靼海峽問題

英順從俄要求訊

（十一日孟特勒電）海通社訊、英代表在韃靼尼爾海峽會議中、對俄漸有軟化意、外間傳謂因土俄協定中、有准予英國艦隊在戰時自由通過海峽一條、故英代表爲自家利害計、將表示願從蘇俄之要求云、

法國新閣組成

內閣協理說明軍火業國有

（四日巴黎電）哈瓦斯訊、新閣頃已組成、定明晚舉行第一次閣議、本星期六上午、在總統府舉行國務會議、是日下午、出席參衆兩院、宣讀施政方針、茲將閣員名單錄後、總理勃魯姆、不管部閣員旭之孚瑞維沃萊、國務院幫辦威爾談特德桑、國務院秘書長摩阜、國務協理兼國防總長陸軍部長達拉第、海長加斯尼、海次勃施旭

（十日巴黎電）哈瓦斯訊、內閣協理兼國防總長達拉第、頃向衆院財政委員會發表宣言、當就政府提出軍火工業收歸國有案之動機、有所說明、略謂提案動機、大要有三、（一）充實國防、（二）準備工業動員、（三）在外國方面、減少精神上影響、藉以証明法政府確具永久監察軍備之意志、達拉第又謂、政府所提法案、乃係收歸國有、並非國家專營、且政府所擬收歸國有者、僅以若干種特殊工業爲限、實行之初、所需經費、當爲十萬萬佛郎左右云、

（十日巴黎電）路透訊、今日當局發表正式命令、定七月十五日取銷對意制裁、

桂民衆宣誓救國

（南寧電）梧州、宜山、憑祥、容縣、蒙山、貴縣、田東、橫縣、河池、桂平、各縣公務員、日來紛紛舉行抗日救國宣誓典禮、決與暴日作殊死戰、不與倭寇國賊共生、

（南寧電）南寧初中學生踴躍參加學生軍、蒼梧幹校學員、亦請願編赴前線抗日、

意喜法取銷保證

（十一日羅馬電）路透社訊、此間接法國取銷在地中海保證協助英國訊、極滿意、認爲比英國減少地中海艦隊、尤爲重要、法國此舉、係表示對意合作云、

短評

市府修建明紹武君臣塚

市府近有修建明代紹武君臣塚之舉、豈徒保古蹟已哉、並將以資觀感也。夫紹武君臣、非能上下一心以力抗外族者耶！當時滿族乘屢勝之威、破福建而南下、紹武君臣、僅保廣州一隅、其勢寧足與滿族敵、然君若臣不因此而畏葸、惟殫心竭力以抗之、不幸而敗、則君殉國、臣殉節、相與留正氣於天壤、斯所謂生命雖亡而人格不亡者。嗚呼！可爲後之有國者風矣。可爲後之從政者風矣。

吾竊有慨夫今也；今者日之圖我、無異昔者滿之圖明、以紹武之窮蹙、猶能奮勵而抗滿、我今宅有廣土、擁有重兵、獨不思抗日、不思抗日、則亦已矣、復對於請纓抗日者、悍然欲加以摧鋤、何古今人之不相及耶？故知紹武抗滿之是、即知我不抗日之非、知紹武抗滿、足繫後人之慕思、即知我不抗日、實爲今人之唾棄。誰秉國鈞、其速反省。

胡故主席靈櫬奉移大典

胡故主席靈櫬奉移標語

一、奉移 胡先生靈櫬要澈底執行實現民族主義！
二、奉移 胡先生靈櫬要推翻獨裁實現民權主義！
三、奉移 胡先生靈櫬要肅清共匪實現民生主義！
四、繼承 胡先生遺志完成國民革命！
五、努力實行 胡先生遺囑！
六、奉移 胡先生靈櫬要認識 胡先生偉大的人格！
七、奉移 胡先生靈櫬要嚴整我們的革命精神！
八、貫澈 胡先生的抗日救國主張！
九、完成 胡先生未竟的革命工作！
十、廣行 胡先生的三大主張！

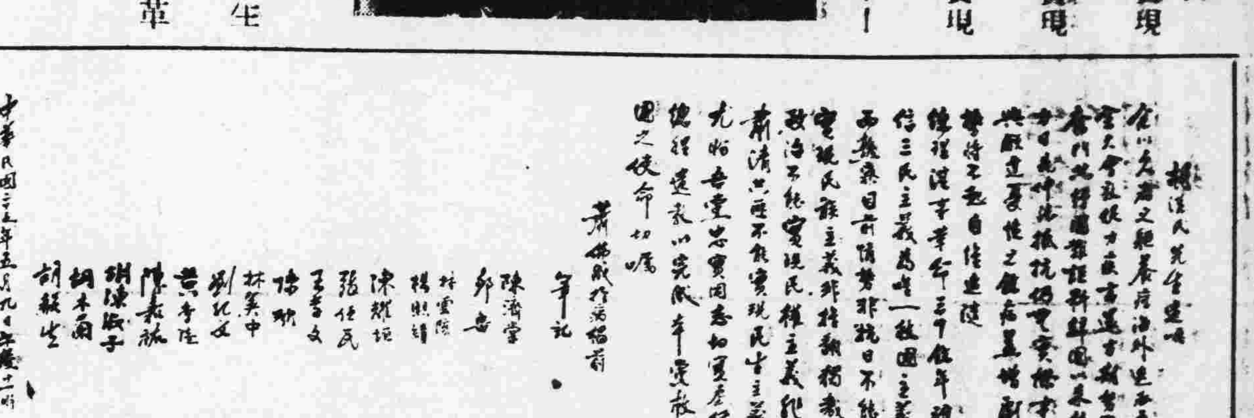

奉移胡故主席靈櫬禮節

（甲）啓靈禮節（一）肅立（二）奏樂（三）獻花（四）讀誄文（五）默哀（六）行三鞠躬禮（七）奏樂（八）啓靈

（乙）靈櫬抵墓園禮節（一）就位（二）肅立（三）奏哀樂（四）獻花（五）讀誄文（六）行三鞠躬禮（七）全體默哀（八）中央執監委員國府代表暨喪禮委員會委員各院部會長官或代表故家屬恭扶靈櫬至墓穴（九）奏哀樂 就原位肅立 全體行三鞠躬禮（同時參加奉移典禮人員就所指定地點行禮）（十）奏哀樂（十一）禮成

（丙）禮炮 啓靈（七月十三日上午八時）及靈櫬抵達墓地行禮時（同日下午四時三十分）均由虎門要塞放禮炮十九響

奉移靈櫬時間 七月十三日上午八時啓靈同日下午四時以前奉移靈櫬抵達龍眼洞獅帽嶺墓園同日下午四時三十分敬謹行禮

經過路由 由中山紀念堂啓靈東行出吉祥路惠愛中路大東北路東沙路沙河路經軍校前過員崗經獅帽嶺斗文塱墓地

各機關各團體參加奉移典禮人員應注意事項

（一）奉移胡故主席靈櫬時間定於七月十三日上午八時（二）各機關各團體之參加典禮人員於奉移日上午七時以前在中山紀念堂前德宣路及吉祥路惠愛路一帶指定地點集合加入行列靜候屆時恭送（三）各參加奉移典禮之機關團體均須自備黨旗及機關或團體旗於隊前先行引導（四）各級黨部各軍政機關各學校各團體除派定代表恭送靈櫬入墓地外其餘黨員職員教員學生各團體人員須一律送至黃花岡止（各團體代表以十人爲限）先期將派定人名函知本處（五）參加恭送靈櫬至黃花岡人員俟靈櫬到達黃花岡時即分左右作兩行列對立停止路旁俟靈櫬經過時行致敬禮（軍警立正軍官行舉手注目禮佩刀者擧刀其餘人員及民衆脫帽致敬）一俟靈櫬經過後即自由散歸其送至墓地之人員即改乘汽車依照次序恭送至墓地各機關自備汽車由各機關自備代表及親故之汽車由本處備辦但須於十二日以前到本處領取乘車證（六）參加人員一律左臂纏帶黑紗各機關人員黑紗由各機關自備團體人員及親故黑紗由本處備辦但須於十三日以前到本處領取（七）凡參加人員一律須由行列指揮之指揮及糾察幹事之糾察（八）凡農工商學婦女華僑及其他職業團體各代表外賓及各省市及特別區黨政軍各機關委員及長官均列入第九行列之內

廣州市民應注意事項

（一）是日市內各戲院各娛樂場所均停止營業（二）是日市內各商店住戶下半旗（七月十三）（三）靈櫬經過之路線所有限制車馬行人通過時間另有規定市民均須遵守、（四）靈櫬經過之路兩旁人民均須立正致敬並須謹守秩序及絕對受警備暨糾察之指導

胡故主席國葬典禮辦事處啓事

茲擬定奉移胡故主席靈櫬日參加行列到達黃花崗後秩序表登錄於後希是日參加人員注意爲荷

參加奉移典禮行列到達黃花崗爲標準

一、開道官抵達十九路軍墳場即行停止候命前進其第一二三四各行列如何時依次前進路上停止總以第四行列隊尾越過黃花崗爲標準、第五行列隊頭到達黃花崗墓道前（即基督教頤老院）在路旁面西成四人排列（自五、六兩行列分向排列）三、第五六兩行列俟靈櫬經過行禮後即自由散歸其送至墓地者除乘汽車外餘憑乘車證分乘本處所備車輛隨殿後騎兵隊尾之樂隊車行進 四、第五行列之樂隊俟各行列完全通過後即自行散歸其第六行列之樂隊到達黃花崗墓地者即在路旁面西排列 五、本處所備招待來賓及各團體代表之汽車悉停放於黃花岡墓園內凡持有乘車證者一律到該園內登車 六、各機關長官即先於十二日上午七時以前駛至黃花岡前廣利公司住宅區馬路上按照指定地點挨次排列 七、第一二三四七各行列樂隊仍照原行列行進至墓園

胡故主席國葬典禮辦事處啓事

胡主席治喪委員會委員公鑒現定七月十三日奉移 胡故主席靈櫬至墓園各委員如未換領證章者請即來處換領證章以便屆時參加第五行列恭送爲荷

胡故主席國葬典禮辦事處啓事

七月十三日奉移胡故主席靈櫬爲便利參加典禮代表起見茲定海外各級黨部及各省市各級黨部派來代表之證章及乘車證黑紗等由西南執行部發給各省代表之證章及乘車證黑紗等由西南政務委員會發給請各代表分別向上列兩機關領取可也

胡故主席國葬典禮辦事處啓事

茲將十三日上午七時奉移 胡故主席靈櫬典禮各行列集合地點分列於後希各參加人員注意依次加入爲荷 第一行列 由吉祥路口起北至二十六號泰安押止 第二行列 由泰安押起至蓮塘路口 第四行列 由應元宮前起至鎮海路止 第五行列 由德宣西路紀念堂前起沿盤福路長庚路至西門口 起至蓮塘路尾應元宮前止 第八行列 在紀念堂頭門內西使路上 各行列集合地點均經由本處製備行列牌於十二日下午二時以後按照地段分置路旁 號和隆止 第三行列 由相隆號起至蓮塘路尾應元宮前止 第六七行列 在紀念堂前 加者請先行前往

國民政府航空公路建設獎券辦事處

—發行第二十五期獎券—

發行數目 本期獎券共發三十萬張每張分作十條每張售國幣拾圓每條壹圓共計三百萬圓

獎金總額 獎金總額共國幣壹百四十九萬九千九百五十圓實售券數無論多少獎金概由財政部保證依照下列獎額十足付給獎金之分配如左

一等獎一張	獨得二十五萬元	共二十五萬元
二等獎四張	各得五萬元	共二十萬元
三等獎二十張	各得一萬元	共二十萬元
四等獎一百張	各得二千元	共二十萬元
五等獎三百張（獎券末三字與另搖之三字號碼相同者）	各得五百元	共十五萬元
六等獎六百張（獎券末三字與兩次另搖之三字號碼中任何一次相同者）	各得一百元	共六萬元
一等獎末字相同二千九百九十九張	各得五十元	共十四萬九千九百五十元
一等獎末二字相同二萬七千張	各得十元	共二十七萬元
一等獎上下聯號附獎二張	各得六千元	共一萬二千元
二等獎上下聯號附獎八張	各得一千元	共八千元

總共中獎之券三萬一千零三十四張。共國幣一百四十九萬九千九百五十元。

開獎日期 民國二十五年八月七日在上海當衆開獎

給獎日期 獎金於開獎後七日滿中獎獎券向各地中央中國交通三銀行十足領取

何處購券 凡懸掛獎券辦事處之藍地白字標識之公司銀行商店均有出售

附白 第二十四期獎券業於本年七月三日在上海逸園當衆開獎所有中獎獎券可逕向各地中央中國交通三銀行兌獎至第二十四期中獎獎券給獎之有效期間爲自民國二十五年七月十一日起至民國二十五年十二月三十一日止

永漢 電話一二〇六〇
即日放映 廣州公司粵語古裝歌唱巨片 **唐宮綺夢** 洗碧根陳雲裳主演
不日放映 天一公司出品 胡珊主演 **飄零**

新國民聲片戲院 下九甫路 電話壹零七四零
即日放映 **大俠飛毛腿** 下集大結局 攜回前期票尾到來購券半價優待
下期十四重映 **粉碎姑蘇台** 是期一律半價

中國聲片戲園 惠愛中路財廳前 自動電話壹二九一五號
今天放映 美高梅驚險香艷巨片 **歐戰女間諜** 梅娜萊得意傑作
下期放映 **愛國花** 梁雪霏黃壽年主演

新星影戲院 惠愛中路公園前 電話壹七七壹八
即映 明星公司非常新獻優美聲片 **桃花劫後** 胡蝶高占非等全體明星聯合主演偉大傑作
下期映 徐來主演傑作 **船家女**

天星聲片戲院 永漢南太平沙 電話一四八八九
即映 李綺年 鄭孟霞 曹綺文 大口何 合演 粵語粵曲諷世鉅片 **人言可畏**
[illegible]
下期 **廣州一婦人**

中山聲片戲園 下九甫馬路 自動電話壹二九二四號
下期中山 美高梅片 **科學奇殺**

最後一天 勿失機會
同詠 樂仙 **大羅天** 劇團
海珠演臨去秋波之
少新權 黃鶴聲 麥炳榮 李艷秋 陳醒儂 王中王 梁艷馨 鄧少秋 林巧雲 王[illegible]
各大名伶日夜登台戮力主演由頭至尾決不瓜代如有欺台奉回券價
十二日演新改日戲活動機關新劇 **彩鳳醉狂龍**（最後一次）（過後難逢）
夜演新編驚奇莫測悲壯激昂救國艷劇 **光榮血路**（新劇大王）（梁[illegible]編）
明日演由金山回之 **日初昇劇團** 志在揚名 減收半價
電影大王靚昭仔 婀娜艷后新丁香耀 詼諧丑生 懷國恨
請看靚昭仔生平絕技獨一無二

大新遊藝場（惠愛中路）
粵劇場演南風劇團 （日演）跨海征東四本（夜演）碰頭冤家 主角 湯伯明 黃艷儂 喚醒儂 胡迪醒 黎孟威 何少明 吳碧山 羅玉書
特別場演梨花歌舞團 （節目）武術 雙碟 法國舞 錢南仙 徐秋雲 安利君 琳卿 大戰山海門 開口的夫妻
（影畫場）

大德聲片戲院 中華南路・大德路口 電話一二六六九
即日重映 廣州粵語歌唱歷史古裝鉅製 **粉碎姑蘇台** 一律酌收 一毫 二毫 三毫 四毫
下期換映 **廣州一婦人**

今日播音節目

市府播音台 廣州市政府廣播電台節目、午間休息、下午五時卅分中樂唱片、（一）梅蘭芳唱刺虎、（二）金少山唱鎖五龍、（三）梅蘭芳姜妙香唱三娘教子、（四）郝壽臣唱黑風帕、（五）笑然居士唱草船借箭、（以上均京曲）六時兒童節目、（一）奏兒童音樂、（二）講兒童故事、（三）袁牧之唱義勇軍進行曲、鐵蹄下歌女、（四）講兒童世界、（五）唱抗敵歌、（六）講兒童常識、六時五十分天氣節目時刻各項報告、七時一週大事報告、七時廿分粵語新聞報告、七時五十分中樂唱片、八時國語新聞報告、八時十五分英語新聞報告、八時三十分特備中樂、由民德國民同樂會担任、（一）許敬勛唱氣壯山河、（二）沈燕桐姑娘唱俠女從軍、（三）許鳴谷唱萬里風雲壯我懷、（四）呂永源揚琴獨奏夢魂廻、（五）何志明仇鴻機合唱踏破扶桑奏凱旋、（六）許敬勛朱鎮海合奏奮起抗日、（七）陳文若洞簫獨奏雙聲恨、（八）許鳴谷梵鈴獨奏凱旋、（九）呂永源唱遼東血、（十）朱鎮海唱熱淚洒神州、（十一）莫如林唱國民黨黨歌、（十二）李若曇姑娘許鳴谷合唱感懷家國難、以上各曲、由民德國民同樂會全體社員拍和、十時卅分休息、

電專播音台 廣東無線電專門學校節目、正午十二時起、唱黨歌、氣候報告、十二時五分中樂唱片、（一）新白駒榮新英唱芙蓉帳裏醃酸瓜、（二）陳非我梁漁舫合唱盲妹（三）陳肖儂半日安唱巧合奇緣、（四）鍾卓芳洗幹持合唱西廂賴簡、（五）小丁香洗幹持唱春到人間、（六）陳非儂少新權合唱蛋家雞、二時老陳細講水滸傳、標準時刻報告、三時半休息、晚間七時十分中樂唱片、（一）李麗蓮唱薄命人憐花命薄、（二）馬師曾千里駒唱心肝贈愛郎、（四）李麗蓮唱億情人、（五）白玉棠譚影憐唱酥在骨子裡、（六）李麗蓮唱二叔公轉行、八時標準時刻報告、續播唱片、（七）白玉棠呂文成合唱雷峰塔、（八）白駒榮等合唱五羊皇后／孽緣、九時潘恩唱呆佬拜壽、十時二十五分明日節目預告、十時半休息、

民航播音台 西南航空公司廣播電台節目、下午五時至七時、（一）唱黨歌、（二）白駒榮呂文成唱渴解相如、（三）航務報告、（四）妙生唱季札掛劍、（五）票價報告、（六）薛覺先唐雪卿唱風流大俠、（七）飛航時間報告、（八）朱頂鶴上海妹唱唐三藏洞房、（九）節目預告、（十）西樂、（十一）時刻報告、七時休息、

巴黎大學醫學博士 **羅廣庭** 精醫內外婦兒各科及一切小美觀疤痕癌瘤 醫務所遷往豐寧路式三五號二樓 電話一六二一四一

永生鮮奶 奶質：奶質純潔滋養豐富 嬰兒：飲本場荷蘭洋牛奶最易消化 檢驗：沙面英國醫學博士羅士得 營業部 地址東川路元運街 電話壹七二五五 永生畜牧牛奶場廣告

廣州謙信洋行總經理各處藥房均有代售

是的你現在可購價格低廉攜帶便利之兩片新包裝此項新藥各藥房均有出售阿司匹靈是抵抗頭痛傷風一等良藥惟服用之便靈功效速利

廣西全省經理梧州居仁路五十二號和興號

四邑石岐陽江經理：江門蓬萊路九十號協和藥行

集訓生補行入伍禮

昨晨在中山中學大操場舉行　到軍訓長官學生等三千餘人

廣東省會高中以上學校學生本年度暑期集中軍事訓練、業於本月六日入營、分在中中　廣雅、培正、大中及市三中各校駐紮、集訓司令部以各生雖已入營、自應補行入伍典禮、日前特決定於昨（十一）日上午七時在中山中學大操場舉行、事前特由司令部副官處僱匠在操場兩便蓋搭大葵棚、座、台上爲長官席、兩旁爲來賓席、中懸黨國旗及總理遺像、四週遍掛調番旗及花串、佈置清新、各營軍訓生須于是日上午五時起床晨餐後、即整隊列隊到中中操場、面禮台排列行禮、計到參加者、有集訓司令部副司令林時清、陸幼剛、參謀長羅植椿、參謀副長巫琦、軍訓辦公廳教育長胡朝俊、中山大學軍訓主任何春帆、各機關長官、各界來賓、各級軍訓長官、及軍訓生等凡三千餘人、齊集後、如時行禮、禮節爲一、全體肅立、二、奏樂、三、唱黨歌、四、向黨國旗及總理遺像行三鞠躬禮、五、恭讀總理遺囑、六、長官訓話、計有林時清陸幼剛羅植椿巫琦胡朝俊等相繼致訓、七、來賓致詞、計有何春帆等致詞、八、學生答詞、由直屬第一連學生譚永湛致答詞、九、高呼口號、十、奏樂、十一、鳴炮、十二、攝影、十三、禮成、茲并將口號附錄如下、1.振奮尚武精神、2.實行軍營生活、3.服從長官命令、4.遵守鐵的紀律、5.接受胡主席遺教、6.復興中華民族、7.中國國民黨萬歲、中華民國萬歲、

市小教聯會　昨開理監聯席會

決定恭送胡主席移櫬辦法

廣州市立小學校教職員聯合會昨開第二次理監聯席會議、出席周釗區磐石黎繩係等、列席羅萍珍等、主席王嚴斧、紀錄黃君楊、（甲）報告事項、（略）、（乙）討論事項、一、（略）二、關於恭送胡主席移櫬通知各市小學校學生參加、及本會派員領隊、應如何決定案、（決議1.各領隊由全體監事拈鬮定之、2.通函各校、甲、每校學生十八至二十八、乙、十三日上午七時半以前到市一中操場齊集、丙、各校學生以穿童軍制服爲原則、（校服亦可）丁、路程送至黃花崗上、戊、由本會備辦總旗幟、各校不必帶校旗、3.領隊十八、由史元濟、彭澤夏、吳家慎、許衡基、朱漢章、陳輔民、周釗、羅萍珍、賴鴻圖、黃瑞馨負責、（三）關於市民衆教育品來函、應如何辦理案、決議交秘書函覆、

執信學校　續辦高中師範科

經奉教育部特准

查私立中等學校、不得兼辦師範科、早經教部規定、故本市各私立中等學校、均奉教廳令飭、一律裁撤師範科、改辦普通中學、惟執信學校、雖屬私立、但校址校款、概由政府撥給、與其他私立中等學校不同、昨該校奉教部令、特准其繼續辦理師範科、經本省教廳轉飭該校知照云、

童軍整委會釐定　童軍團長資格檢定規程（續）

函請黨部及教育機關飭屬查照

第十二條、凡在本省履行服務員登記、經檢定符合下列資格之一者、爲初級副團長、一、在童子軍師資訓練機關畢業、習完課目、屬于黨義、教育理論、童子軍三級課目、童子軍理論、童子軍行政、童子軍專科、童子軍訓練法七類中之三類、修習時間在三百小時以上、並經省會攷核、認爲具有成績者、二、高中畢業之高級童子軍、並經團長証明具有成績且經省會查實者、

第十三條、童子軍見習副團長、必須服膺三民主義、品格純正、年滿十五歲、並按其學歷經歷分爲三級、（一）一級見習副團長、（二）二級見習副團長、（三）初級見習副團長、

第十四條、凡在本省履行服務員登記、經檢定符合下列資格之一者、爲三級見習副團長、一、在童子軍師資訓練機關畢業、習完課目、屬于黨義、教育理論、童子軍三級課目、童子軍理論、童子軍行政、童子軍專科、童子軍訓練法七類中之三類、修習時間在二百小時以上、並經省會攷核、認爲具有成績者、二、曾任二級見習副團長滿一年、並經所隨之團長証明其具有成績且經省會查實者、

第十五條、凡經省會檢定符合下列資格之一者爲二級見習副團長、一、在童子軍師資訓練機關畢業、習完課目、屬于黨義、教育理論、童子軍三級課目、童子軍理論、童子軍行政、童子軍專科、童子軍訓練法七類中之二類、修習時間在一百小時以上、並經省會考核、認爲具有成績者、二、曾任初級見習副團長滿一年、並經所隨之團長証明其具有成績且經省會查實者、

第十六條、凡經省會檢定符合下列資格之一者爲初級見習副團長、一、在童子軍師資訓練機關畢業、習完課目、不滿一百小時、且經省會考核、認爲具有成績者、二、在初中畢業之高級童子軍、並經團長証明具有成績、經省會查實者、

第十七條、前述之童子軍師資訓練機關、以曾向省（或特別市）或中央備案者爲限、

第十八條、本規程如有未盡事宜由廣東童子軍事業整理委員會修正之

第十九條、本規程由廣東童子軍事業整理委員會頒佈施行、（完）

南奧舉行黨代會

電請中央採納西南主張　并選出第五屆執監委員

南澳縣黨部於六月廿日在該部禮堂舉行第八次黨員大會、并選出第五屆執監委員、上午十時舉行大會開幕典禮、全體會員均出席、由鄭祖蔭監選、并主席團楊家略、章肇源、章潛龍、行禮如儀、主席楊家略恭讀總理遺囑、并致開會詞、鄭監選員訓詞、縣執委張大年黨務報告、縣府代表劉惜之作縣行政報告、縣參議會副議長林超璧自治報告、來賓陳友梅等演說、章潛龍致答詞、旋推定大會宣言起草委員、審查提案委員、整理決案委員舉、高呼口號、奏樂拍照鳴炮、禮成、下午續開正式會議、全體黨員均出席、省監選員鄭祖蔭蒞場監選、主席楊家略行禮如儀後、通過大會宣言、及討論以大會名義電請中央採納西南救亡五項提案等要案畢、即行宣佈選舉、先由鄭監選員解釋選舉法、並發票選舉、結果選出第五屆執監、選舉、繼高呼口號、聯歡閉會、

桂省貨物　准自由輸出

取銷銀行押滙辦法

廣西省政府爲推銷本省出口貨物、減少入超起見、除前指定由貿易處專營之貨品、仍由銀行貿易處收買、或押匯外、其他貨物、一律准予自由運輸出口、從前限制須由銀行押匯、始准出口電、應即取銷、以利商運、除經飭由省銀行轉電貿易處遵照外、並電飭梧州商會知照、商會奉電後、即繕佈告商民週知、

肇羅區　教員講習會

本月十日已開幕　會址在肇師學校

高要縣政府前曾奉廣東教育廳令飭、在縣舉辦小學教員講習會、并指定高要爲肇羅區、該縣府奉令後、經即遵照辦理、及通飭各區學校派員到會講習、業於本月十日開幕、以城中路肇師學校爲會址、連日各縣送到學員、計有高要小學教員一百八十九名、高明卅名、封川十三名、德慶五十二名、羅定卅二名、新興一十三名、雲浮一十三名、鶴山一名、開建六名、鬱南十三名、

高明縣訂定　強制造林法

建廳核復認爲可行

高明縣日前呈繳建廳之強制各鄉村領苗造林暫行辦法、經建廳復核該辦法大致尚合、昨已令仰知照、茲錄該辦法如下、第一條、高明縣政府爲實行強制各鄉造成鄉有林、以期發展林業起見、依森林法第二十條之規定、及政府頒布各項關於造林之法令制定本辦法施行、第二條、各鄉村應擇定造林地點如下、（一）裸地草木不生、表土露出者、（二）草地有雜草而無樹木者、（三）散木地所生樹木面積占全面積百分之二十以下者、（四）疏林地所生樹木面積占全面積百分之二十以上五十以下者、以上四項造林地、以屬於鄉之私有公山無妨礙他人所有權爲限、以免發生糾紛、第三條、每一自治鄉造成一鄉有林領苗之多少、以該鄉之自治里數多少爲標準、現規定每一自治里、得領苗二百株、至所領之樹苗種類、由本府建設科轉察情形、指定分配、第四條、領苗手續、由各該鄉長依照規定日期前來縣府建設科領發通知單、持赴縣立苗圃領種、第五條、各鄉領苗之搬運費及樹苗包裝各費、均歸領苗各鄉自理、至苗價分文不須繳納、第六條、各鄉鄉長應依照規定日期表到領、限四月底栽種完竣、倘逾期仍不領種、該鄉鄉長應負玩視造林之責、由本府予以嚴厲之處分、並得由本府派員直接代種、由該鄉担負代種費用、第七條、各鄉林場門首、應用扁額書明某某鄉造林場等字樣、四週標以界線、經過相當時間、派員考成、若成績優良者、得依照廣東省政府頒行私有造林獎勵法辦理、

韶整理電燈完竣

電力每度減爲三毫五仙

曲江訊、整理韶州電燈公司減收電費事宜、經西南區綏靖公署派員監督、現已整理期滿、綏靖公署發出通告、召集各法團於七月七日午前九時、各派負責代表一人、依時出席參加、討論整理各案、查是日各法團出席代表有下列人員、綏靖公署代表劉處長時亮、周天任、第二軍軍部代表、縣政府李縣長仲仁、曲江地方法院代表、公安分局代表高紹強、縣黨部代表沈日光、縣參議代表朱書梅、縣商會代表逸圖、韶師代表、及同業公會代表李植生、張寶佳、胡蔭庭、雷宗庭、孔紹周、李仁溥等、電燈公司劉瑞庭、區富文、陳廣材等、主席劉處長時亮、恭讀總理遺囑、行禮如儀、主席宣佈由政府派員監督整理營業狀況、現已整理完竣、調查該公司營業狀況、每月有七百餘元云云、後討論每度電減價價額、討論結果、每度減爲三毫五仙、

教育部審定

簡師 簡鄉師 教科書

內容　完全依照教育部二十四年四月五月間先後公布之課程標準編著

編校者　均係國內各科專家及實際從事簡師簡鄉師教學工作富有經驗者

編制　內容充份表現部定各科教材大綱涵意分量適應教學時間

致材　精新正確處處顧及學生程度及學校設備決非將師範教科書改頭換面者可比並注意學生畢業後出校之應用及民族訓練需要各點

形式　版式優美插圖豐富式樣統一全部均採用國產紙張印製售價低廉

審定　經教育部先後審定多種爲國內專爲簡師簡鄉師著之唯一教本

書名	冊數	編校人	實價	審定情形
公民	八	葉楚傖 陳果夫 洪[illegible] [illegible]	一二三[illegible] 三角一分	四五[illegible]八秋季開學前出版
國文	七	葉楚傖 [illegible]	一二各[illegible]角八分	三五[illegible]秋季開學前出版
算術	六	任誠	一二三[illegible]角[illegible]分	[illegible]秋季開學前出版
地理	四	向顯垣	[illegible]角[illegible]分	三秋季開學前出版
歷史	四	吳穎海 沈鍊之 曹[illegible]達	一二三各六角[illegible]分	秋季開學前出版 [illegible]編著中
植物學	二	童致棱 羅[illegible] 羅洛	上下各[illegible]角[illegible]分	上已審定下覆審中
動物學	二	[illegible] 薛德焴	上下各六角八分	均已審定
化學	二	常伯華	上[illegible]角[illegible]分 下三角	均出審定
物理學	二	常伯華	上[illegible]角四分 下三角二分	均已審定
家事	一	吳[illegible]琬	五角六分	覆審中
衛生	四	陳雨蒼		一秋季開學前出版 二三四編著中
水利概要	一	王伊曾	三角一分	覆審中
教育概論	[illegible]	高宗海 [illegible]校	四角八分	
教育心理	二	王書林	上[illegible]角六分 下三	覆審中
教育測驗與統計	一	高君珊		秋季開學前出版
簡師民衆教育	一	金嶸軒	六角四分	
簡鄉師鄉村教育	一	金嶸軒		秋季開學前出版
小學教材及教學法	二	俞子夷	上下各六角八分	覆審中
小學行政	一	徐佩業 江鳳雙	六角	覆審中
農村經濟及合作	一	[illegible]勉成		秋季開學前出版
音樂	四	吳夢非	一二五角二分	三秋季開學前出版 四編著中

正中書局

廣州代理分局　永漢北路一四八號　電話一二六五一號

25.407

初中 高中 教科書

教育部審定　正中書局編印

八大特點

1. 二十五年新課程標準適用
2. 各學科完備並已陸續審定
3. 中心目標爲國防生產教育
4. 教材多寡與教學時間適應
5. 圖表豐富材料尤新穎精確
6. 版式美觀另具有一種風格
7. 全部均採用國產紙張印製
8. 售價低廉不以營利爲目的

廣州代理分局　永漢北路一四八號　電話一二六五一號

書名	冊數	編校人	實價	審定情形
初中				
公民	五	葉楚傖 陳立夫 劉恩規 錢安毅等	各二角四分	一二已審定三四五修正後再予審定
建國公民	三	葉楚傖 陳立夫 周佛海 葉溯中等	一三角	二秋季開學前出版 三編著中冬季出版
童子軍	六	陳立夫 汪仁侯 薛元龍 [illegible]翼振	印刷中	一二三秋季開學前出版 四五六冬季出版
國文	六	葉楚傖 汪懋祖 [illegible]等	一冊四角二冊四角[illegible]	均已審定
英語	六	[illegible]	二各[illegible]	一定二覆審三即出
算術	二	汪桂榮 符[illegible]	[illegible]角六分	均已審定
代數學	二	黃泰 戴[illegible] 任誠	[illegible]角八分下六角	均已審定
實驗幾何學	一	汪桂榮 任誠	[illegible]分	審定
幾何學	二	萬頌祥 任誠	各五角六分	上審中下審查中
數值三角法	一	汪桂榮 任誠	[illegible]分	審定
衛生	二	[illegible] 薛德焴	一五六[illegible]角二	均已審定
建國生理衛生	一	[illegible] 薛德焴	印刷中	[illegible]出版
植物學	二	王[illegible]成 方[illegible]環	各八分	均已審定
動物學	二	薛[illegible] 薛德焴	各[illegible]角分	均已審定
化學	二	王[illegible]	[illegible]	均已審定
物理學	二	陳[illegible]	四[illegible]八分	均已審定
本國史	[illegible]	應功九	二各九角二	一二覆審中二審查中
外國史	二	[illegible]祖源	各五角[illegible]	上覆審中下審查中
本國地理	[illegible]	王[illegible]立	[illegible]	[illegible]審定
音樂	[illegible]	吳夢非	[illegible]	[illegible]覆審中
高中				
公民	九	葉楚傖 陳立夫 孫[illegible] [illegible]孟氏	各四角四	一二九已審定
建國公民	四	葉楚傖 陳立夫 [illegible]孟氏等	一二各四角[illegible] 四印刷中	一二三審查中 四八月出版
國文	六	葉楚傖 [illegible]等	各[illegible]角[illegible]分	覆審中
建國三角學	一	余介[illegible]	[illegible]中	秋季開學前出版
建國平面幾何學	一	[illegible]	印刷中	秋季開學前出版
建國代數學（甲組）	一	尹[illegible]	印刷中	秋季開學前出版
建國代數學（乙組）	一	尹[illegible]	印刷中	秋季開學前出版
建國平面解析幾何	一	余介石	印刷中	秋季開學前出版
生物學	[illegible]	鄭勉	各八角八分	覆審中
本國史	三	羅香林	一[illegible]角	下審中
外國史	三	耿淡如	上五角六分	中下秋季開學出版
外國地理	二	王[illegible]庭	上九角六分	下秋季開學前出版
自然地理	一	王[illegible]庭	八角	
衛生	一	陳雨蒼 薛德焴	五角一分	
軍事看護學	一	余德蓀 薛德焴	各六角四分	上審定

25 409

特別聲明

啓者本公司備案手續前託張寶珊代辦現發覺張氏據留本公司圖章假借台辦人名義呈請更換公司代表種種不合法行爲茲爲杜絕弊端起見經由全體合辦人議決更換曾經備案之公司圖章各合辦人與代表人之圖章除呈請建設廳備案外特此聲明

騰陽鑛務公司代表人曾廣啓

五〇一七

湖南遲鈍小兒開始發育

於嬰孩自己藥片治愈其消化不良之後

消化器官失序以致營養不良每爲嬰兒發育遲鈍之原因嬰孩自己藥片性質和平善能調整腸胃工作而恢復其常態故所需以促進虛弱小兒安全重上康樂之途者往往只此已足如方占魁君公子之一例即足以証此言之非謬矣方君現寓湖南岳陽天岳山街十七號其來書云『次兒毛毛出世不久即患食積因而身體瘦弱投以各藥喂入即吐後試投嬰孩自己藥片即見瀉出綠色臭便頗多自是消化良佳迄今壯强活潑曷勝感謝』嬰孩自己藥片爲性和質純味美之兒科專藥統治嬰孩食積便秘發熱嘔吐泄瀉傷風腹痛痰厥蛔蟲出牙各症促進康健之發育　各藥房皆有出售或逕向上海江西路四五一號韋廉士醫生藥局購買每瓶七角六瓶三元五角郵力不取

1346 由

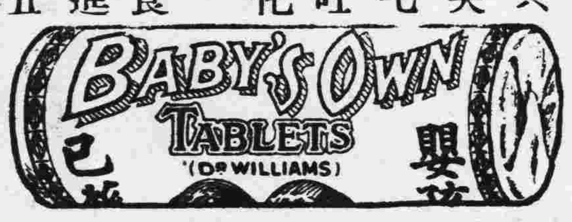

儒學

明德社編纂館出版　精裝二冊定價一元

此書爲編纂館館長姜忠奎先生所編專明儒家真義凡治國學者均不可不備書存無多欲購者請速向中山路十號明德社收發處接洽可也

七十七

APETIN

阿稗精 藥片

健胃理腸　消化滋養

主治：食慾不振　消化不良　疲乏　營養失調　發育不良　虛弱　腸加答兒　乳兒綠便　便秘

日本、大阪　武田長兵衛商店股份有限公司

武田出品代理處　廣州西堤二馬路岳陽堂藥房　電話壹〇陸式伍

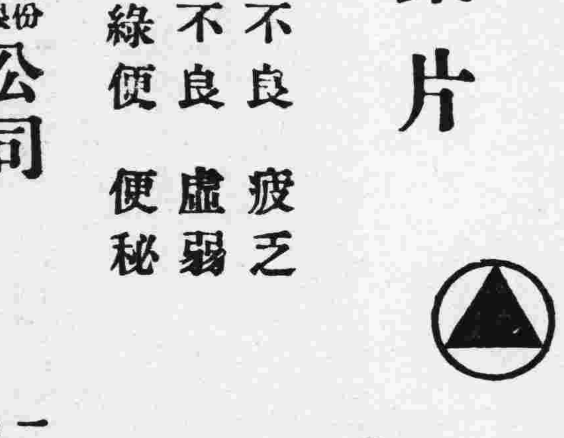

一日三次　每次四片

55--1528(O)

商務印書館出版

高級中學各學期各科目適用教科書

教育部二十五年二月十八日公佈教學時數表

學期 / 科目 時數及用書	公民	體育	軍訓	國文	論理	英語	算學	合計
第一學年 第一學期	二(原同) 最新編輯復興高中公民課本 第一冊 社會問題 政治概要 秋季開學前出版 吳澤霖等編	二(原同) 高中男生體育教授細目 第一學年上冊 教育部編 復興高中體育教本 第一冊 王毅誠編	三(原同)	五(原同) 復興高中國文 第一冊 傅東華編 復興高中國文課本 第一冊(即送覆審) 何炳松 孫俍工編		五(原同) 復興綜合英語課本 高中第一冊(即送覆審) 王學文 王學理編	四(原同) 最新改編復興高中三角學 (修正後准予審定) 李蕃編 最新改編高中三角術 (即送覆審) 趙修乾編 最新編輯復興高中平面幾何學 (秋季開學前出版) 胡敦復 榮方舟編 復興高中幾何 (覆審中) 余介石 張通謨編	
第一學年 第二學期	二(原同) 最新編輯復興高中公民課本 第二冊 經濟概要 秋季開學前出版 吳澤霖等編	二(原同) 高中男生體育教授細目 第一學年下冊 教育部編 復興高中體育教本 第一冊 王毅誠編	三(原同)	五(原同) 復興高中國文 第二冊 傅東華編 復興高中國文課本 第二冊(即送覆審) 何炳松 孫俍工編		五(原同) 復興綜合英語課本 高中第一冊(即送覆審) 王學文 王學理編	四(原同) 最新改編復興高中三角學 (修正後准予審定) 李蕃編 最新改編高中三角術 (即送覆審) 趙修乾編 最新編輯復興高中平面幾何學 (秋季開學前出版) 胡敦復 榮方舟編 復興高中幾何 (覆審中) 余介石 張通謨編	
第二學年 第一學期	二(原二) 最新編輯復興高中公民課本 第三冊 法律大意(即出) 吳澤霖等編 ▲左書仍適用 復興高中公民 第一冊 經濟概要 胡澤編	二(原同) 高中男生體育教授細目 第二學年上冊 教育部編 復興高中體育教本 第[illegible]冊 王毅誠編	二(原三)	甲二 乙五(原五) 復興高中國文 第三冊 傅東華編 復興高中國文課本 第三冊(即送覆審) 何炳松 孫俍工編		五(原同) 復興綜合英語課本 高中第二冊(即送覆審) 王學文 王學理編	甲六 乙一(原三) (甲)最新編輯復興高中立體幾何學 (秋季開學前出版) 胡敦復 榮方舟編 (甲)復興高中幾何 (覆審中) 余介石 張通謨編 (甲)最新改編復興高中代數學 (秋季開學前出版) 甲組用上冊 (乙)最新編輯復興高中代數學 (覆審中) 廣明禮編 乙組用 (秋季開學前出版)(覆審中) 榮方舟編	
第二學年 第二學期	二(原二) 最新編輯復興高中公民課本 第三冊 法律、大意 即出 吳澤霖等編 ▲左書仍適用 復興高中公民 第四冊 經濟概要 胡澤編	二(原同) 高中男生體育教授細目 第二學年下冊 教育部編 復興高中體育教本 第二冊 王毅誠編	二(原二)	五(原同) 復興高中國文 第四冊 傅東華編 復興高中國文課本 第四冊 即送覆審 何炳松 孫俍工編	乙二 復興高中論理 (准予發行) 吳士棟編	五(原同) 復興綜合英語課本 高中第二冊(即送覆審) 王學文 王學理編	甲六 乙三(原三) (甲)最新編輯復興高中立體幾何學 (秋季開學前出版) 胡敦復 榮方舟編 (甲)復興高中幾何 (覆審中) 余介石 張通謨編 (甲)最新改編復興高中代數學 (秋季開學前出版) 甲組用上冊 (乙)最新編輯復興高中代數學 (覆審中) 廣明禮編 乙組用 (秋季開學前出版)(覆審中) 榮方舟編	
第三學年 第一學期	一(原二) 最新編輯復興高中公民課本 第四冊 倫理大意(即出) 吳澤霖等編 ▲左書仍適用 復興高中公民 第五冊 法律大意 [illegible]編	二(原同) 高中男生體育教授細目 第三學年上冊 教育部編 復興高中體育教本 第[illegible]冊 王毅誠編		五(原同) 復興高中國文 第五冊 傅東華編 秋季開學前出版 復興高中國文課本 第五冊(即送覆審) 何炳松 孫俍工編		甲[illegible] 乙五(原同) 復興綜合英語課本 高中第[illegible]冊 即送覆審 王學文 王學理編	甲六 乙二(原四) (甲)最新改編復興高中代數學 (秋季開學前出版) 甲組用下冊 (覆審中)廣明禮編 (甲)復興高中解析幾何學 (審定)徐任吾編 (乙)最新改編高中解析幾何學 上冊(即送覆審) 段子燮編	
第三學年 第二學期	(原二) ▲左書仍適用 復興高中公民 第六冊 倫理大意 吳士棟編	二(原同) 高中男生體育教授細目 第三學年下冊 教育部編 復興高中體育教本 [illegible]冊 王毅誠編		五(原同) 復興高中國文 第六冊 傅東華編 即出 復興高中國文課本 第六冊(即送覆審) 何炳松 孫俍工編	原二	乙五(原同) 復興綜合英語課本 高中第三冊 送覆審 王學文 王學理編	甲六 乙二(原二) (甲)最新改編復興高中代數學 (秋季開學前出版) 甲組用下冊 (覆審中)廣明禮編 (甲)復興高中解析幾何學 (審定)徐任吾編 (乙)最新編輯高中解析幾何學 下冊(即出) 陳懷書編	

續上表

學期	生物學	化學	物理	本國歷史	外國歷史	本國地理	外國地理	圖畫	音樂	每週教學總時數
第一學年 第一學期	四(原五) 復興高中生物學 (審定)陳楨編 復興高中生物學實驗 (覆審中)江棟成編 高中生物學實驗法 (修正後准予審定) 龔禮賢等編			二(原同) 復興高中本國史 上冊(審定) 呂思勉編		二(原同) 最新改編復興高中本國地理 上冊(即送審) 王成組編		一(原一) 復興高中圖畫 第一冊 王濟遠編	一(原一) 復興高中音樂 第一冊(即出) 黃自編	三〇(原三四)
第一學年 第二學期	四(原十) 復興高中生物學 (審定)陳楨編 復興高中生物學實驗 (覆審中)江棟成編 高中生物學實驗 (修正後准予審定) 龔禮賢等編			二(原同) 復興高中本國史 上下冊(審定) 呂思勉編		二(原同) 最新改編復興高中本國地理 中冊(即送審) 王成組編		一(原一) 復興高中圖畫 第一冊 王濟遠編	一(原一) 復興高中音樂 第一冊(即出) 黃自編	三〇(原三四)
第二學年 第一學期		六(原十) 復興高中化學 上冊(審定) 鄭貞文編 復興高中化學實驗 (審定)王義珏等編 最新改編復興高中化學實驗教程 (覆審中) 鄭貞文等編 最新改編復興高中化學實驗 (修正後准予審定) 趙廷炳編		二(原同) 復興高中本國史 下冊(審定) 呂思勉編		二(原同) 最新改編復興高中本國地理 下冊(即送審) 王成組編		一(原二) 復興高中圖畫 第二冊(即出) 王濟遠編	一(原一) 復興高中音樂 第二冊(即出) 黃自編	三〇(原三四)
第二學年 第二學期		六(原同) 復興高中化學 下冊(審定) 鄭貞文編 復興高中化學實驗 (審定)王義珏等編 最新改編復興高中化學實驗教程 (覆審中) 鄭貞文等編 最新改編復興高中化學實驗 (修正後准予審定) 趙廷炳編			(原同) 復興高中外國史 上冊(審定) 何炳松編		二(原同) 復興高中外國地理 上冊 蘇繼廎編	一(原二) 復興高中圖畫 第二冊(即出) 王濟遠編	一(原一) 復興高中音樂 第二冊(即出) 黃自編	三〇 原三三
第三學年 第一學期			六(原同) 最新改編復興高中物理學 上冊(即送覆審) 周昌壽編 復興高中物理學實驗 (即送覆審) 周昌壽等編		二(原同) 復興高中外國史 上下冊 審定 何炳松編		二(原同) 復興高中外國地理 下冊(秋季開學前出版) 蘇繼廎編	一(原二) 復興高中圖畫 第二冊(即出) 王濟遠編	一(原一) 復興高中音樂 第二冊(即出) 黃自編	三〇(原三一)
第三學年 第二學期			六(原同) 最新改編復興高中物理學 下冊 即送覆審 周昌壽編 復興高中物理學實驗 (即送覆審) 周昌壽等編		(原同) 復興高中外國史 下冊 審定 何炳松編		二(原同) 最新改編復興高中自然地理 (即送覆審) 王謨編	一(原二) 復興高中圖畫 第三冊 即出 王濟遠編	一(原一) 復興高中音樂 第二冊 即出 黃自編	二九 原三一

促中央回師抗日

赴京請願團電二中會

赴京請願純本救國熱誠　橫加阻止民意無由申訴

電斥京粵委言出違心

本省各界民衆赴京請願團、前以赴京請願、抵港後被南京政府假借外力阻止啓輪、致未克成行、各代表滿懷熱誠、未由上達、而是時在京粵籍中委李文範等、亦由京有電致各代表、請勿北上、謂免徒多此一行、該團以此次晉京請願、純爲本省民衆之公意、李等竟亦曲阿權貴、誠令人彌深痛慨、昨特致電在京粵籍中委李等、善爲自處、并將請願書呈二中會促請實現抗日救亡、茲將各電彙錄如下、

呈二中會電　急、南京中央執行委員第二次全體委員會議鈞鑒、暴日寇我、國勢瀕危、粵省同胞、組織赴京請願團籲請政府抗日救國、消弭內爭、純爲本省民衆公意、且爲全國同胞所要求、正大光明、無可非議、況人民有請願之自由、詎可任意壓制、不圖本團各代表動程赴港轉輪晉京之日、已購定之大來公司啫化臣輪船座位、忽被退回、據該公司函稱、係奉我國政府照會美國外交部、不許運載本團由粵往滬、并聞其他輪船公司亦不得運載等語、本團幾經交涉、均無效果、倔請其他公司輪船、亦以國府不准運載爲詞、加以拒絕、同時復接上海吳市長魚電、請本團不必北來、免滋誤會、又接李委員文範等魚電、阻止北上、謂本團來京、于國事無益、毋庸多此一行、免徒跋涉各等語、忖思本團各代表、此次請願抗日、弭息內爭、係受全省同胞所付托、爲各界團體所推派、各代表不辭勞苦、無非出于愛國熱誠、乃國府竟不恤民意、假借外力、橫加阻止、以致代表等救國有心、請願無路、人民公意上達無由、迫得將請願書電呈鑒核、

代表請願　原文曰、爲暴日侵我、國勢阽危、籲請領導抗日、共救危亡事、竊維日本與我比鄰立國、同種同文、本應互尊主權、各保領土、共維遠東和平、以謀福利于世界、乃日本帝國主義者、竟以侵略吾國、爲獨霸東亞之根據地、九一八前侵我案件、已罄竹難書、九一八而後、更復奪我東北、侵我淞滬、擾我冀察、迫我平津、殘害我青年、蹂躪我文化、破壞我關稅、侵奪我主權、威脅我中央、迫撤我疆吏、壓制我輿論、毒害我同胞、中央忍辱圖存、未加抵抗、而暴日無饜之慾、益肆誅求、迫訂種種不平等協定、貪欲不饜、彈而滅亡我國、近且增兵華北、擾我平津、舉國同胞、莫不髮指、廣東各界民衆、目睹國難嚴重、已至最後關頭、用謹召開大會、環請國民政府西南政務委員會出師抗日、并派代表等晉京、籲請中央領導抗日、共救危亡、惟此聞第一四集團抗日軍部隊、以未奉中央指定北上路線、業已撤回粵桂湘陲、候命抗敵、且聞中央以抗日大計、須待決策於中央執行委員第二次全體委員會議、猷謀經國、誰不景從、第抗日爲救亡要圖、尤須舉國一致、方操勝算、近閱載中央大軍尚陳師湘境、國民疑慮、咸懼發生內戰、陷國家於萬劫不復之淵、粵省同胞、同深繫念、竊以在此寇深創鉅之候、抗日實爲舉國一致之要求、雖所見有先後緩急之殊、而禦侮圖存之心、實無二致、詎可以主觀之或異、興內戰之干戈、代表等同屬國民、深知民意所趨、莫不惡內戰而恨外侮、弟恐民情未能達、特推派代表等、聯赴京師、籲請中央明令出師抗日、飭即調回南開部隊、移師北指、捍衛邦家、但全國一致對外、消弭內爭、理合具備請願書呈請鑒核、佇祈採納、共挽危亡、不勝迫切待命之至、廣東各界民衆代表赴京籲請政府抗日救國請願團代表何輯屏、鄭鏡淞、林耀、孔若濃、何德明、周祥光、梁雨川、暨代表三百二十五人叩　佳、

抗日救國標語

一、擁護西南中委抗日救亡五提案
二、請中央立即宣佈對日斷絕國交
三、廢除「九一八」以來一切對日屈辱協定
四、請中央立即以武力制止日本增兵平津
五、請中央保障愛國言論恢復民衆愛國運動
六、請中央領導實行全國總動員對日抗戰

電粵籍中委　南京分送李文範、馬超俊、張發奎、劉維熾、陳策、陳慶雲、羅翼羣、梁寒操、各委員勛鑒、本團受廣東各界民衆之付托、赴京請願、純本抗日救國熱誠、籲請政府接納民衆要求、出兵抗日、消弭內爭、自維目的純正、態度光明、可質天日、詎中央不察、電令制止、散佈謠言、淆亂黑白、並照會外國領事、阻止登輪、同人等忠憤鬱勃、莫可名狀、良以人民有依法請願之自由、何可橫加壓抑、強奪人權、固爲國法所不究、借外自重、尤爲國家上之奇辱、不料公等、復又行同流俗、言出心違、天良泊沒、何以救亡、聞當局既阻同人之成行、京滬軍警林立、又備同人之或至、同人無拳無勇、指爲搗亂、其誰置信、一夫振臂殺人、執法以繩、儘俠其後、乃計不出此、利用先發制人之手段、禁止登輪、民愚而神、大下之是非曲直、固昭昭也、中央日以禦侮救亡相號召、而事實之所表現、適得其反、賣國者不加制裁、愛國者動輒得咎、何以折服天下、同人等不辭跋涉、赴京請願、不外欲以爲芻蕘一得、貢獻中央、公等地位優越、儼然都重望、乃曲徇權貴、保全祿養、人生有涯、寧甘俾辱、同人此次北上被阻、民衆抗日救國之情緒、由是愈益緊張、善用高壓者毋乃弄巧反拙、顧停林云、士大夫之無恥、是謂國恥、本團愛護諸公至深、不覺其言之痛、公等其將何以自處乎、敢佈區區、伏維亮察、廣東各界民衆代表赴京籲請政府抗日救國請願團代表何輯屏、鄭鏡淞、林耀、何漢明、周祥光、孔若濃、梁雨川、等二百二十五人全叩、灰、

各方電賀陳李白總司令

義師東指殲彼倭寇　民族復興惟公是賴

抗日軍一四集團軍總司令陳濟棠李宗仁白崇禧此次順應民衆抗日要求、毅然就職、各方聞訊、莫不表示欣佩、并致電賀、茲將昨接各電、續錄於後、

化縣代會　廣州陳總司令勛鑒、際茲外寇日深、國勢阽危、我公順民衆之要求、本抗日救亡之職志、毅然于漾日就國民革命抗日救國軍第一集團軍總司令職、遄聽之餘、不勝雀躍、行見義師東指、殲彼倭寇、華夏復興、惟公是賴、謹電馳賀、諸希荃察、中國國民黨廣東省化縣第十六次全縣代表大會叩、陷印

鬱南黨部　閱報敬悉我公等于艷日被任抗日救國軍第四集團軍總司令新職、遄聽之下、無任欣快、際茲大難當前、禍迫眉睫之秋、公等果敢決心、爲天下倡、行見義旗所指、倭寇披靡、收復失地、指日可期、欣幸無似、特電馳賀、佇候捷音、中國國民黨廣東省鬱南縣執監委員會叩、齊印、

鬱南各界　昨閱報載、欣悉公等業於漾艷兩日就職、方國難當前、肩荷救國重任、能順民衆抗日之要求、力謀解決國是、民族國家、實深利賴、屬會等欣慰之餘、尚祈公等早日統率義師、驅彼倭奴、復我國土、重振國威、謹電馳賀、敬候捷音、廣東省鬱南縣教育會、縣商會、各鄉農會叩、齊印、

香港支部舉行代表大會

反對日本增兵華北　電請中央對日抗戰　發表宣言喚醒國人

中國國民黨香港支部、于本月十八日舉行第十五次全港代表大會、省黨部派葉秉樞爲指導員、上午八時開預備會、九時行開幕禮、出席者、省黨部指導員、支部全體執監委員及出席代表等數十人、大會主席團何康主席、行禮如儀、主席致開會詞、次請指導員致訓詞、馮海朝等演說、何卓文致答詞、至十時許始畢、十時十五分、開正式會議、何康主席、茲將會議情形、探錄如下、

報告事項　(一)秘書處主任馮海朝報告秘書處工作經過情形、(二)盧體[illegible]同志報告審查代表資格經過、(三)馮海朝報告宣言起草案、(四)謝肇鵬報告審查提案、(五)何康報告執委會一周年工作經過、(六)鄧懷報告監委會半周年工作經過、報畢、討論提案、

決議案件　(一)反對日本增兵華北案、(二)請中央積極對日抗戰案、通過宣言等、隨于正午十二時舉行閉會禮、茲將該大會宣言錄后、

大會宣言　自暴日帝國主義者、嗾使殷逆汝耕竊據冀東、尤復迫訂何梅協定、至使我華北諸省、橫受脅制、土地主權、日益損失、舉國民衆、痛憤之餘、遂本再接再厲之精神、羣起抵抗、欲使一挫暴日之兇燄、以爭國家頻年屈辱之恥、爲民族爭一線生存之機、此種壯烈抗日情緒、實爲我國家民族抗暴日唯一武器、考暴日吮指東北四省猶未饜足、而又得寸進尺、突然進兵平津、一方面廣建兵房、并設旅團司令部於北中各地、軍事侵略、露骨表現、再利用軍事掩護、以包庇大規模之走私、而美其名爲特殊貿易、以遂其經濟侵略之野心、其目無國際公法、蔑視我國主權、兇橫暴戾、實非有血性所能容忍、吾人處此嚴重關鍵、所以應付危局者、惟有上下一心、一秉總理救國遺訓、下犧牲之決心、誓保華北土地之主權之完整、庶能應付目前險惡之危機、雖然暴日此次依其強佔東北之伎倆、一增兵華北諸省、扼我咽喉、制我死命、吾人急應起而禦、始足以言圖存、而本黨同志、當此救亡運動中、尤應刻苦奮鬥、爲民前鋒、勇往直前、領導民衆、向暴日作殊死戰、以求民族解放、主權獨立、一息尚存、此志實不容稍懈也、抑猶有言者、遼吉、黑、熱、之失地未復、而冀察綏魯諸省之危機已萌、遞者暴日在平津一帶、不獨積極軍事行動、并且走私販毒遍于全國、至我關稅利權、無形剝奪、國計民生、日陷危境、察其侵略形勢、駸駸由東北而至華中、華南矣、今者寇深及于腹、亡禍迫于眉睫、抗日救亡已至短兵相接之時、當此千鈞一髮、稍縱即逝、急迫至此、捨立即動員對日抗戰外、實無以挽救垂危之中國、更無以挽救將滅之民族、地義大經、可無疑義、吾人敢堅信心、共挽目前最低限度之安全與保障之實現、統括言之、華北爲中國一大屏藩、地位實極重要、在經濟言、是我國經濟上最大之寶庫、在政治言、是我國政治上最大柱石、在軍事上言、是我國北方國防上之要塞、其關係國家命脈、至巨且大、現在暴日謀我日亟、大有不滅吞併我國不已、吾人處此淪亡關頭、欲求生路、祇有切實奉行總理遺教、喚起民衆、立即對日抗戰、遏止暴日侵略之兇燄、庶可渡過目前之危機、躋中國于自由平等之域、深望全國同胞、全體同志、急起勉力、謹此宣言、

昨祭胡主席

吳尙鷹等

祭畢往政會晤各委員

中常會主席胡漢民移靈典禮、經決定於明(十二)日上午八時舉行、中央派立法院委員吳尚鷹、褚輔成、劉盟訓三人代表來粵參加、各情已見報載、頃吳等月之八日由滬乘昆臣總統輪南下、十日下午一時許抵港、即日下午四時許搭廣九尾班快車來省、七時半抵廣州、吳尚鷹寓龍虎塢公館、褚輔成劉盟訓寓某酒店、昨十一日上午七時許、由政委會秘書謝宜邦、陪同往紀念堂致祭胡主席、祭畢、謝秘書偕同吳等往西南政委會晤見各委員、報告及請商移靈事宜、

防空展覽定期開幕

分軍事民衆防空兩部

廣東防空委員會舉行防空展覽、以期增加民衆防空常識、會址已定在省立民衆教育館內、因該館禮堂、爲秋季畢業會考評閱試卷之用、未能即日開幕、現閱卷工作、已二數日內即可完畢、該展覽會、已定本月十八日開幕、連日由防空會派員籌備佈置、極形忙碌、該展覽會內容、分軍事防空與民衆防空兩部云、

五烈士殉國紀念

本月十七日公祭

本月十七日、爲南洋同僑興業社社員謝八堯、鄭行果、譚振雄、鄧伯曬、范達現等五烈士殉國十四週年紀念日、係於民國十一年春、奉命謀殺陳逆炯明、以除國賊、殊計未完而被告密殉難、所謂南洋五烈士者是也、興業社向例定每年本月十七日舉行公祭、昨十一日已通告全社社員、於是日上午十時齊集該社、以便共同乘車前往東沙路五烈士墳場公祭、

各馬路人行路修理辦法

市政府擬具廣州市人行路修理辦法、經省府核准公佈施行、茲特探錄如下、(一)凡馬路兩傍之人行路、如有破爛時、除另有規定外、須由兩傍舖戶自行修理、或由工務局代修、(二)凡舖戶接到工務局通知書後、于十日內興工修理、如逾期尚未興工、由工務局代修、所需工料費、俟工程完竣時、列單通知各該舖戶繳納、(三)各舖戶自行修理人行路面、除用美術批盪者外、須依照下列辦法行之、(甲)修築法、須將破壞處掘妥、用石碎填至平正、舂實後用水濕透、方可將士敏三合土和勻傾下、隨即舖蓋士敏砂漿、將路面拔至平滑、仍舊間[illegible]階磚線、并於每二公尺寬度內留伸縮縫一度、士敏三合土厚七·六二公分、(即三英寸)士敏砂漿厚一·九○五公分、(即四份之三英寸)(乙)材料、士敏三合土份量用一三六、(即一份國貨士敏土二分尖利粗砂、六份二五四公分大白石碎或英石碎、)士敏砂漿份量用一二、(即一份國貨士敏土、二份尖利粗砂、)(丙)斜度、每三○·四八公分、(即一英尺)斜度爲○·六三五公分、(即四份一英寸)(四)馬路人行路之修理、無論由舖戶自辦、或由工務局代辦、其工料費應照左列分担之、(甲)店舖業主出八成、舖客出二成、(乙)住戶由業主全數負担、(丙)所有業主應出之數、由舖客或住戶先行墊出、准其在業主租項內照數扣回、

捲烟稅仍應按沽數報納

財政廳昨批復廣州市華人捲烟業同業公會、請飭停止案外勒升、仍准照舊飭照營業呈云、呈悉、查販賣捲烟牌照稅、係分等級征收、各販賣捲烟商戶、應按所沽烟價數量、分別報納、在現行廣東烟類稅費征收章程第八條、業已明白規定、自應照章辦理、從前案定捲烟營業牌照劃一辦法、係以各屬批商承辦、爲防範苛擾起見、所以另行訂定、現在各屬均係委員征收、所有前定辦法、自不適用、應仍照章辦理以重庫收、經本廳二十四年二月二十三日、以稅字第九三二號令飭遵照在案、現據呈報、以前定限制升等專案、並未取銷、當然繼續有效等情、殊屬誤會、至該小攤販正徵號究應報銷何等販賣捲烟牌照、應由中山統稅印花酒稅稽征所查明、轉飭遵照定章辦理具報、除分行外、仰即知照云云、

市中醫電請解釋國大選舉法

查中央公布之國民代表大會代表選舉法、其附表內、關於自由職業團體、醫師藥劑師八人之規定、本省中醫界、以醫師名稱、向爲西醫所沿用、但自本年國府明令公布中醫條例後、則中醫西醫、皆有法律地位、醫師二字、當然包括中醫在內、本市華夏中醫學校校長江紹石等、特電請中央黨部、國民政府五院及內政部、請俯賜解釋、俾中西醫法律地位平等、

廣州市各工會會員人數

共計四萬九千餘人

本市工會林立、會員人數、向鮮人知、茲探錄統計局調查所得人數如下、茶居工會三、八七九人、酒樓茶室工會三、二一六人、理髮工會三、八○○人、旅業工會三、二一四人、屠猪業工會二、七○○人、伕力工會二、五一四人、木艇建築工會二、五○○人、中藥泡製配劑工會二、三七七人、縫業工會二、三五七人、金銀香飾器皿工會二、一二六人、裝船工會二、一一二人、車衣女工會一、七○七人、機縫工會一、二五○人、杉雜鋸料業工會一、六○○人、棚業工會一、四一五人、配鹽工會一、五○一人、丸散業工會一、二一九人、音樂工會一、二○○人、車玉工會一、○○五人、煤炭工會一、一○○人、抽樑傢私工會九七○人、酸枝花梨工會八八二人、玻璃磚業工會四九五人、繪瓷業工會三七六人、錦綸綢紗織造工會三六○人、織造綢緞工會二五四人、打包工會三四○人、宰拆牛肉業工會三二二人、郵務工會三○○人、七洋木箱業工會三○○人、木料鏡粧雜貨工會三○○人、裝璜低盒業工會三二四人、藥販業工會二八五人、石印業工會二七五人、洋務油漆工會二六一人、車磨玻璃業工會二二○人、天街業二○三人、打椿工會一八六人、挑切金銀箔工會一三五人、毛掃業工會八三人、聯篩引水工會六一人、共計四九·八二一人、

廉美的童裝……雙料的贈品

優待兒童界

購童裝，既贈西湖汗巾，再送三角皂片，

西湖汗巾每條售價壹毫半
三角皂片每盒售價壹毫半

各款童裝，式樣百餘種，每套價目由八毫起、購滿一元，贈送西湖汗巾一條三角皂片一盒，多購多贈．

合時蔴紗童裝，每套八毫，購一套，亦贈西湖汗巾一條三角皂片一盒．

永漢北路　中華國貨公司謹佈

曼歌綃　廉售以來名媛貴婦互相競購大有爭奪之勢蓋其原價壹元弍毫半特價祇沽八毫半咸稱廉美

省民教館 訂定民衆早操辦法
採國術操法以六個月爲一屆 參加者須于卅一日以前報名

省民教館爲提倡民衆體育精神及擴大體育組合起見、特擬舉辦民衆早操、昨經擬具早操實施辦法、茲錄如下、（一）民衆早操、以鍛鍊民衆體魄、增進民衆健康、整肅民衆紀律、發揚民衆精神、養成堅苦耐勞勇敢興奮之習慣爲宗旨、（二）凡各界民衆無論性別、在十六歲以上、五十歲以下者、均得報名參加、幷分團體個人兩種、（三）早操由本館聘專家教授、歸康樂部管理、規定爲每週兩次、時間由上午六時半起、至八時止、凡參加者必須依時到場、（四）早操採用國術操法、暫定爲太極拳、形意拳、八卦拳、六合拳、連環拳數種、由教師按時酌定採用之、（五）凡參加早操民衆、須遵守下列規則、甲、非俟操畢不得中途離隊、乙、不得吸烟及吐痰地上、丙、練習時不得交談喧笑、丁、練習時須動作整齊、不得故作參差先後、妨碍全隊一致、己、參加早操者、須有恒心毅力、不得時作時輟、或任意缺席、庚、凡參加早操者、于到場時先行簽到、（六）在早操期間內、每月由本館派員或聘專家名流作精神講話一次、又每月練習民歌一次、（七）民衆早操地點、暫在本館門前曠地、分爲若干組、設組長一人領之、（八）早操以六個月爲一屆、滿後賡續舉辦第二屆、至若干屆、（九）早操以滿百人爲及額、以一千人爲滿額、滿額之後不得參加、（十）凡願參加早操者、應于本年七月卅一日以前到本館康樂部報名、聽候定期佈告開始、

西郊泳場今晚 水藝會節目
最後一幕水球賽

西郊游泳場、第一次水上游藝大會、定今（十二）日下午六時在該場舉行、是晚表演節目、擬定如下、（一）拯溺班全隊表演、（二）男子二百公尺蛙泳賽、（三）女子一百公尺背泳賽、（四）女子一百公尺自由式賽、（六）縛肢泳表演、（七）金龍出海表演、（八）門鑼表演、（九）花式跳水、（十）水球比賽、由水體會對西郊、該場爲利便各界士女參觀起見、特在荔枝灣（卽長途車站）增設電船及木船接駁直達泳場、

樹膠業已否極泰來
去年以來各廠均未停工 自今而後更擬改良出品

本省土製樹膠業、爲新興工業之一、黃金時代、早已過去、年來該業受舶來貨品之傾銷、衰落異常、故該業工廠先後倒閉者、已有多間、其未閉歇者、亦頗現不支之象、就去年而言、該業存在工廠、其工作亦時作時絕、可見其梗概矣、故該業工廠爲謀復興、爭回市場、對于出品之改良、異常注意、現已漸有成績、因此自本年各廠開工後、所出貨品、均能與外貨競銷、尤其財廳開征舶來樹膠貨品入口專稅後、更予該業以利益、故該業工廠、自本年開工後、迄至現在、並無停工之一日、而所出貨品、各地亦爭相購用、就現目情勢而言、該業有否去泰來之趨勢、又據該業中人談稱、現各廠商對此、尚不自滿、除積極研究貨品外、對于貨價、仍不提高、俾資發展云、

土織造業 停工者日多
日貨傾銷市場被佔 外滙高漲成本太昂

本市土織造業、卽織造毛巾線衫線襪等工廠、在數年前、頗能從事改良、且當時原料價平、工人薪金低廉、或本不重、故能將舶來毛巾線衫線襪等市場奪回、數年間、營業多有所獲、但近年來因日貨大量輸入傾銷、土織毛巾線衫品物銷途、遂大受打擊、營業一落千丈、最近各織造廠、因營業不前、所出貨品、或有偸工減料、或以廣告宣傳大減價、至同業劇烈競爭、終至互相無利可獲、近月來自港中鈔滙水高漲後、原料（線紗）價格增漲不已、製成貨品、成本高而銷售難、現全行停工織造者十居其八、查本市土織品物、年來失敗原因最重者、有（一）各織造廠資本不多、規模不大及生產少、（二）機器舊式、出品不進步、（三）售價較外貨昂貴、不能與人競爭、現土織品物價格、不特較日本貨爲昂、就上海織造工廠近年利用大規模生產、使成本減輕、亦比粵貨低廉、因此本市土織造業幾奄奄一息、與土布業同方厄運云、

第四屆 全市水運會
粵秀會已着手籌備 會期約在八月下旬

東山粵秀體育會、昨經董事會議議決、賡續舉辦第四屆全市水上運動大會、幷推定梁九峯、馬元鉅、李伯照等七人着手進行籌備、預計會期約在八月下旬、在第九屆全省水運會之前舉行、又該會在網球場後面新建之體育館、日間卽可落成、聞幷擬定在第四屆水運會時、舉行開幕典禮、

麥芽團水球隊 擬來省比賽
準備參加省水運會

香港麥芽團爲省港間之水球隊、去年曾來省參加各項比賽、均有相當成績、其實力已爲一般關心水國運動者所認識、查該團團員、多爲港南華會以前之健將、該隊陣線、門將有郭木開、中衛黃紀良、因黃參加世運足球隊、改由蛙泳能手王新民替補、此外尚有黃紀周、王耀民、分任左右輔、前鋒陳其松、石錦培、郭振恒、記者昨接該團團員郭君函告、乘暑期及第九次水運會籌備舉行當中、擬來省同各友隊周旋、以資觀摩、以爲將來參加各項比賽之準備、

化學首飾品暢銷
月來此項商店 增加二三十家

從前首飾品、則以眞金珠玉等爲多、惟近自社會不景氣後、珠寶營業、大受打擊、外人利用科學製造各式化學首飾品輸入、迎合社會人士心理、銷途頗暢、故月來此項售賣首飾商店亦突增、市內增加不下二三十家云

法國力謀 收回外流黃金
繼續減低貼現率 近已收回五萬萬

法京訊、法國國家銀行、以國內黃金外流、去星期已見中止、因此昨又將貼現率由四厘減至三厘算、又訊、法國財長奧利沃爾、昨晚在廣播台演說、謂黃金已停止流出、兩星期間流返國內之金、已達五萬萬佛郎、國家信用已恢復、然而爲挽救國內金融計、國人無論貧富、均應踴躍購買新發行之小債券、此項債券每張、由二百佛郎至十萬佛郎云、

水體會舉辦 高級泳訓班
泳場增設探射燈

廣州水上體育會舉辦之高級游泳訓練班、自開始報名後、參加者截至昨日止、男子十七人、女子八人、定本月十二日（星期日）下午九時止截、十三日卽舉行入學試驗、聞各方游泳健兒、以該班組織健全、相得報名參加、以期將來在水國中一顯身手、又該會游泳健兒、近以日間炎熱、多於水潮夜長之際、於下午五時以後、始行蒞會游泳、故該會特重新裝置遠射探海燈二具、以利便各健兒練習云、

培正校籌闢泳池
約九月間可工竣

東山培正中學校、對于各項體育素稱注重、籃球一項尤努力訓練、壘球參加香港壘球比賽、成績亦佳、最近該校特斥資鉅萬、於該校附小校外、購得曠地、興工趕建游泳池一所、長凡二十五公尺、闊約二十公尺、其圖案畧仿照上海市公共運動場者、預計九月間卽可完成、該校並擬于下學年度組織游泳隊、積極訓練、以期造就多量游泳人材、

今日潮水長退時刻
〈用農曆計算〉

初長	極長	初退	極退
二時半	七時	十時	三時

北江上游 農商業一瞥
南雄韶關市面熱鬧 粵路沿線着手割禾

據十日由南雄動程、十一日抵廣州之商人談、北江上游各地商務、邇來因新穀行將收割、各行均稍見活動、南雄治安、近仍安靜、該地爲粵贛交通要衝、防軍對於維持治安、頗爲注意、故行旅來往、暢通無阻、韶關市面、較南雄爲佳、市面熙來攘往、遊人甚盛、南華李爲韶關一帶之特產、現大舉上市、市面陳列待售者、滿坑滿谷、惟本年售價甚低、農民收益無幾、由韶關沿粵路而下、烏石馬壩英德各地、禾稻仍多未收穫、直至淸遠以下、始着手割禾云、

金融簡報

昨日午市港紙衆盤加水八二六、港單加水八二四、門市入八二〇、出八三〇、花旗紙加水四五八七、西貢紙加水二七〇九、坡紙加水二二九二、荷蘭紙加水二八一二、呂宋紙加水一七八六、暹羅紙加水一五八九、佛郎紙值三六四五、金鎊紙值一五四六、十足金葉入一六六換、出一七〇換、八九金每枚值一九五元六毫、二一金每枚值四八元五毫、中央光洋加水五四〇、申鈔加水六八三元、

湯仲明木炭代油爐
▲實用效能畧述▼

一 最大速度每小時可走四十五英里 路面稍差亦可達三十英里

二 每行一百公里備費炭五十餘英磅水三加侖而已 比就電油價值而言省係八倍[illegible]

三 其炭水消費更爲減少 普通爐行八十公里加炭一次 特製爐可行一百五十公里以上

四 電氣鼓風轉動迅速均勻 首次鼓風僅需四分鐘卽發生煤氣 通常停車則鼓風一二分鐘卽可開行

五 本爐各部之製造悉依科學原則而配合 故馬力較別種爐爲大 江西南城至黎川間之坡爲全國公路最高最陡之坡 不需點滴汽油暢越無阻 其力量可想而知

六 本爐設備特製鬆之橡網而清灰簡捷 效力偉大 用者稱便

七 本爐不賴爐身散熱而水又非直接加入爐內 故爐內熱量不受無謂消耗 不惟溫度可保持長久 且燃料亦異常節省

八 爐內溫度保持合宜 中途加炭時祇要手續迅捷 不需鼓風仍可開行

九 經過闊市崎嶇山道 行車快慢指揮如意

十 倘因準備疏忽未帶木炭 或行車半道燃料斷絕於無法之中 亦可維持前進 卽一時利用材草木屑

實業部特准專利

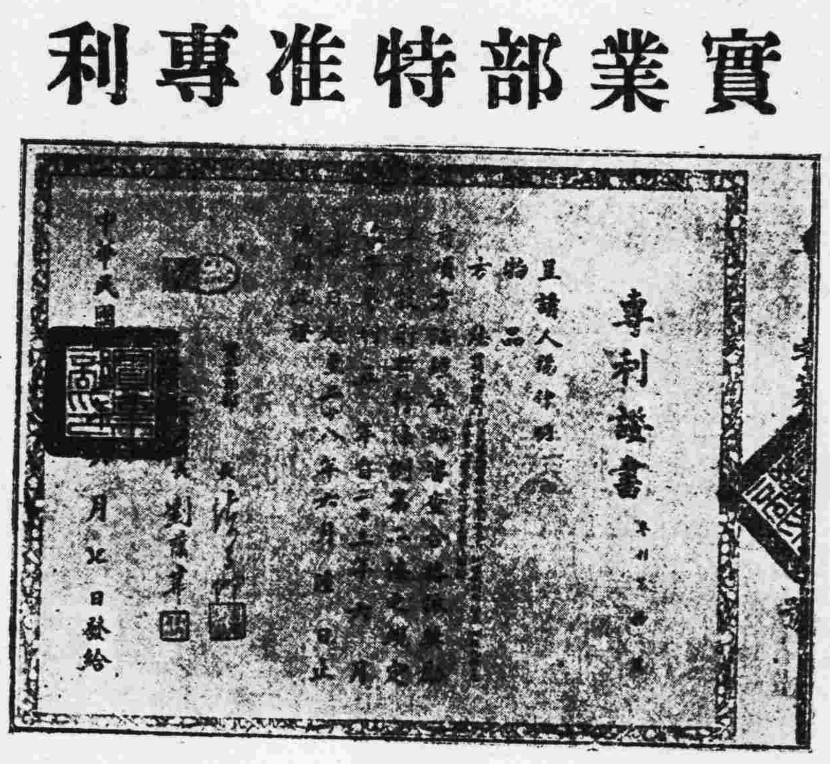

提倡國產燃料 替代舶來汽油 助長公路發展 增加農村利益

兩粵總經理 廣州市豐寧路 兩廣汽車行 （電話一三二四六）

說明專書 函索卽奉

遺失証章 聲明作廢

鄙人昨在越華路遺失總部乙種第八十號証章一枚除呈報註銷補發外持登報聲明作廢 陳天懷啓 七、十一

遺失圖章啓事

啓者鄙人有舖業一所坐落越華路門牌七十一號經在土地局登記領有確定證現查登記時所用之鍾潤楹三字木質圖章已經遺失除另行刊用牙章呈報土地局登記存查外合行登報聲明將該舊木章作廢此啓 鍾潤楹啓 七、十一

廣東省營產物經理處招投運輸廣告

查本處第一公倉運輸糖品火船駁艇伕力等現經屆期滿自應另行招商投承以利運輸現定於本月十六日（卽下星期三）下午二時在本處公開投承如有意投承者希來處取閱章程及繳具押票銀五十元依時來處競投可也此告

中華民國國民革命軍抗日救國軍第一集團軍總司令部總醫院換証章啓事

本院舊用藍地金字長方形職員証章現新換過七角形內爲梅花藍地金字下刊紅十字者定本月八日起用所有以前舊證一律由是日止作廢此告

勷勤大學招投各種工程

茲定於七月十五日開投石榴岡新校化學工廠及各渠道工程十七日開投水塔地基工程二十日開投鍛工廠勷工廠工程二十七日開投機械實驗室工程三十日開投教育學院石級闢干工程凡願投承工程商店經本校選定登記者均得先期赴庶務部繳納按圖費五元取閱章程圖則分別依期投票此佈

省立勷勤大學收地廣告

本校在番禺縣屬第三區石榴岡收地建築校舍迭經會同縣府佈告再三展限驗契登記已歷數月其已登記地段復經會縣分段佈告無論紅白契管業如佈告登記後一個月內無人異議由鄉長證明屬實卽認爲業權確定給價交易惟登記之期限於七月五日截止逾期作爲官荒收用不再給價合登報聲明以免後論此佈

戒烟不難

癮君子有志戒煙…請速購服快活靈（快活靈）完全採用國藥中之名貴品物，絕對不含絲毫毒質，及其他一切反應，藥性王道，自尅毒除癮，補身，爭特殊功效，較之其他以藥代癮者比，藥停而癮依然，自有天壤之別！（快活靈）以就[illegible]除癮之擧，去其煙積，使煙癮於短期間內斷絕，不傷元氣，且能肅清體內不良血液，雖毒癮深入筋骨最後時級，亦能根本剷除，服（快活靈）後，仍能照常吸煙，故戒時毫無發癮苦及遞減之痛苦，其後自能見煙生厭，從此脫離煙海！煙癮既斷，「快活靈」亦隨之停服，從此時一嗅煙味，當卽嘔心欲吐，不能入口，故永無反癮重吸之弊，當非其他以毒代癮品所可比擬，（快活靈）以功效之宏偉，戒者稱快活意！服此斷絕煙癮者，不可數計，各地人士，心滿意熱烈！介紹採用爲戒煙人，莫不如響斯應，咸本品而不獲效驗，可奉送原洋以昭信實，如服靈專戒鴉片紅丸，大盒一元四毫，小盒六毫，

青年成功之路

君欲腦力健全，始有靈敏之思想，必須常服

補腦良藥腦力多

凡因勞思過度，腦力不足，先天不足，後天失調，身體虛損，腎虧遺精，思想滯鈍，神經衰弱，健忘失眠，頭常痛暈，等症，皆爲青年幸福之魔，服腦力多，卽能解除上列一切痛苦，引君達到成功之路也，腦力多粉售一元四毫，腦力多汁售一元六毫，

食飯問題

食飯爲養生之至寶，若食量不佳，則身體難得健康，欲增加飯量，必先脾胃強健，

胃生機

覺爲開胃健脾之良藥，服用二日，精神振刷，飯量增加，身體日見強健，每飯有味，如患肝胃氣痛，大便閉結，反胃嘔吐，消化不良，胃口不開，以及胃病等症，服之均能治癒，胃生機每瓶一元四毫，小瓶二毫半

廣州市靖海路 利生藥房經理

分銷 香港永樂街中德藥房 第十甫震華藥房 梧州震亞藥房 南寧中德藥房 石岐中西藥局 江門中法藥房 韶關五洲藥房 佛山永安藥房 本外埠各藥房均有代售

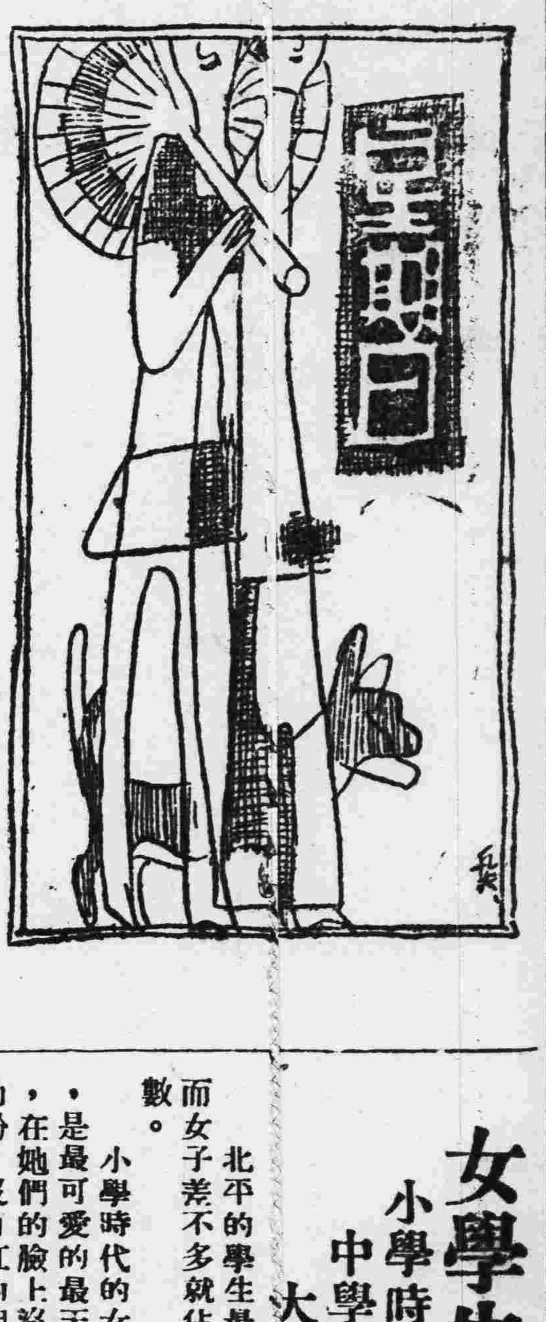

西班牙的彩票

買彩票的風氣充滿全國
誰都幻想一躍而爲富翁

豈然

勇於鬥牛的西班牙人，他們除了喜歡鬥牛之外，最快樂的就是買國家經營的彩票了。

每天早上，不論在什麼地方，都有三五成羣的人們在兜售彩票，而且說了許多吉利的說話咧。

「閣下！請買一張吧，財神光臨了，趕快買啊！倘若錯過了機會，就是一生的大損失！幸福之神坐在我的背上咧——」這種做買賣的人大概都說這類的說話來引誘顧客。

不過，他們有一個特點，所有各種各色的彩票，是絕對不售給外國人的，尤其是國家所經營的彩票，一張也不流出外國去，這一點，可算是西班牙的國民性的特質。

「喂，買一張彩票吧！」在早上的時候，彼此見面問好時，女子向男子這樣說道。於是，男子立即回答道：「好啦，若果中了，我們就結婚啊——」這些說話，差不多是男女間的一種交際語了。可是，像這類的彩票結婚，並不只限於西班牙，在意大利也有很多，雖然其發行的彩票各有不同，但有同樣的風習。

下層階級的市民，大都是連合三家五家的合購一條彩票，他們都眼巴巴的渴望着開票的日子來臨，他們這樣的熱望，狂亂，是因爲他們都是積了幾個月的血汗錢來買的，所以希望立成暴富，從下層階級擠上上層階級；他們一生都迷惑於彩票，就這樣的終結了一生，他們不會想到這種賭博的害處，時時刻刻都想一躍而爲西班牙的鬪牛士似的大富翁，開設馬德里（西班牙的首都）一流的洋行。

至於彩票的獎金，最高的大約七萬五千元，而彩票的價格則爲二十五元左右。總之，不論什麼彩票，其價格都是視其所發獎金多少而定。比方，獎金是七萬五千元的，則一票須二十五元左右，六萬元的則約須二十四元一票，五萬元的則一票約須十五元。

普通的市民，大多數都買六萬元鉅獎的二十四元一張的彩票，而下層階級的市民，大都是合購五萬元獎金的十五元一張的彩票。

有些有閑婦人們組織一大規模的彩票俱樂部，而且持有很大的勢力。這種彩票俱樂部，不特是由該俱樂部發行一種彩票，而且更大批地收買國營的彩票，因爲這樣可以有多點得獎的希望。比方西部彩票俱樂部，持着這樣的彩票，大約須要二十萬元的資本。像這種俱樂部，在外國是不常見的。而且，其組織的辦法，入會的手續也有點奇特。卽係俱樂部會員無論如何須要一定的保証金，須絕對遵守該部的規則等等。最近，這西部俱樂部，爲着下層階級買彩票而沒有十分餘裕的人打算，只要有担保，可以向該俱樂部借錢買彩票，可謂別開生面，非常有趣。

除了以上的彩票之外，還有一種萬人矚目的特別彩票，獎金最高是七百五十萬元，彩票的價格是一百二十五元。

這種彩票，是在聖誕節開彩的，在那個時候，全國的人們彷彿都有一種熱病，大家都非常狂亂。他們在幻想着非常美麗的甜密夢想，差不多包含了全世界中的人們底一切美夢哩。

去年的特別彩票開獎，爲直布羅陀的某一船員獲得，於是，全國人民的視線完全集向這位船員了。他在五年間與普通船員不同，撙節用血汗換來的金錢，買這種特別彩票。俟得獎之後，遂名播國內了。不過，他是一個獨身者，反對結婚主義者。而羨慕他的人們，對於此事詰責他，更爲他設想種種幸福的事情。可是，他爲着避免種種的煩擾，及爲他的幸福計，於是，着手製一艘狠堂皇的商船，辦妥出海手續之後遂乘此船飄流海上。當這個新聞暴露了出來之後，一般人都非常地詫異驚奇。迨後，關於他的消息便斷絕了。

現在他到了什麼地方呢？沒有人知道他的消息。是否化了海底的藻屑？抑或已經尋到比西班牙更美麗的幸福之樂園？

他的名字叫做薩德斯柯，船的名字叫做法拉涉。

（譯自四月號「世界知識」。）

女學生在北平

小學時代如同安琪兒
中學時代用功的居多
大學時代則花樣翻新

蕙荔

北平的學生最多；而女子差不多就佔了半數。

小學時代的女學生，是最可愛的最天眞的，在她們的臉上沒有白的粉，沒有紅的胭脂；更沒有黑色的眉黛。小臉上永遠是很自然的浮着笑容。雖然有時候墨水會抹到臉上，可是那樣子更顯得有趣。白綫螞蟻布的衣褲便是她們的制服。那些歲數較大的孩子也有穿上一條藍布裙子的。早上六點鐘的時候（在冬天也許要晚一點）她們便提着書包上學去了，她們步行的居多數，在清道夫正忙着掃街的時候，我們可以看見她們三三兩兩的在街上走，因爲她們是喜歡早到的，因爲晚了受先生的責備或罰站的。北平市許多小學在每天上課以前有半小時或一小時的「自習」。這有時也會成了她們要早到學校的理由了。進了學校，便該唸「大狗叫，小狗跳：」了。當然也有念過深的功課的。就是那些「高高地雲兒照着……」，「哎呀！女兒不見了……」等等也是在這個時期學的。存在她們心裏的，也就是這些東西。到了下午四點前後，她們臉上也許會凌亂了，但這也不要緊的。回到家裡有媽媽或女僕給她們收拾洗滌。老師和父母在她們心裏是最可敬最可愛的人。那些活潑的男生，在她們看來也便是自己的哥哥或弟弟。這些小學生呵！是被一切的人們欣羨看如同天上的安琪兒一樣。

至于在中學裡的姑娘們，都是活潑的姑娘。在夏天的時候，她們穿「白衣黑裙，春天的時候穿月白衣黑裙；冬天的時候穿藍衣黑裙（也有穿長袍的）。這是學校制服。可是她們總要戴一頂漂亮的帽子或者披一條好看的面紗在身上。學校是不會來干涉的；她們呢？也覺得這樣可以增加自己的美麗。中學的功課向來是最緊重的。不管你愛不愛，反正你都得學。而且考試時還要得到六十分以上的成績纔算數。因此大多數學生對於功課都加注意。十幾歲的女孩子是記憶最強的時候，只要對於功課稍用一點功，便可以「怕死」(Pass)。在這兒我們要特別一敘的；便是有些姑娘們對於運動十分的愛好，一方面教師盡心指導，一方面她們肯上勁的練習，由這兩種原因，便成功了許多運動選手。知道她的人因此也多了，羨慕她的人也多了，因此一兩這時候難免不會交上一位男朋友，不時到市場電影院公園等處去走走，出出風頭。這種姑娘們，功課好的，自然大有人在，不過打得一手好球的，而缺乏普通常識的姑娘們也不在少數呢！

還有大部份學生是不愛運動而喜歡唸唸書的。她們的功課都不錯；就是考起大學來，不用臨時抱佛腳便可取上。她們也有時交交男朋友；她們的結識朋友都是以補習功課爲起因的多。如自己英文不好，由人介紹一位英文系的大學生學英文。或者數學不好的人，便找一位理科學生教教算學。在ABCD裏，在X加Y裏，常常會流露出無限的熱情呢，總之，中學女生的生活常是流動的，有活氣的。

大學裏小姐們的服裝是隨便的，你穿黑布褂子也可以，你穿花綢衫也可以，你修飾得花似的也可以，你不洗臉不上課也沒人管，學校裡是選科制，愛上的便選，不愛上的儘可不選，選了的不上也沒有關係。她們的生活是很自由的，很舒適的。因此學校裡便有不同的性情，不同樣的小姐產出來了。有些人是好修飾的，從頭到腳力求時髦。一灣黑髮蓋在頭上，高高的鞋子踏在腳下。長袍絲襪，大衣，帽子……無不力求新奇美麗。公園，影院，都是她們常到的地方。因此認識的人多，也「交際廣」了。高興的時候，便上上課；不上課去，也無問題的，另有一部分是所謂的「老學究」「老夫子」，盤天埋在書堆裡。她們從早上讀到晚上，簡直沒有休息的時候；更不去管書本以外的事。這些小姐們有的成了可敬的學者。但是也有成了研究呆子的：因爲她們的東西太死板；還有一部份人是政治家。她們不好美，也不大唸書。學校裡的教授有不順眼的便由她們出來和他們一同驅逐。他們的精神是偉大的。她們不過分的修飾，是她們不喜歡。他們不大唸書；是她們沒有功夫。還有一部份便是普通的大學生。裝束不過火，相當的用功，守學校的規則；也有適當的娛樂。這樣的容易得教師們的稱贊和同學們的愛慕。不過，也許太平凡了吧？

歌聲伏虎

敬

芝加哥有一個婦人，叫做烟大玉。一年夏天，她到山頂上去避暑，正當清風習習的時候，來了一隻大虎，光着一雙大眼睛，張牙舞爪的向她身上撲來，她驚慌得很。那時她忽然想起在某書上說過，凡是獸類，如聞歌聲，必減其兇氣，所以她就很快的唱起歌來。眞奇怪得很。那虎聽了歌聲，立時就不跳動了。頭也慢慢的低下去。但她停止歌唱時，那虎就依然發起威來，她祗好繼續的唱下去。直到第二天早晨，有獵人上山，將虎打死，烟大玉才脫險。

追隨美韋絲女士的男人
竟有八位之多
但他們都不是她的意中人
究竟和她有些什麼關係呢

現在有八位男子時常陪伴着美韋絲。這些男子都是她底密友，她底扈從，她底管家，整個影都要算他們最能體貼她了。

祇要你留心美韋絲之出入公共場所，同時必看到她的一兩個觀音兵緊緊相隨。他們裡面的組織，恰似一個國聯會。他們職務的分配亦如法，俄，意，西等國一樣，而全權則握於美韋絲一人之手。

自然而然地，美韋絲和他們其中某人發生某種關係的傳說，轟動一時。你看美韋絲向人否認與詹士譚蒙利結婚，卽其一例。然而在她未將神秘之幕揭開——未把她所以借重於這八個人的理由說明時，人們總是狐疑莫釋的。

「浪漫嗎？我誠然是喜歡他們，可是我決不會和他們結婚的。」美韋絲很決定地說。可是包圍她的人也太多了，美的，醜的，壯的，弱的，各種各式都有，而且差不多，完全是男性。美韋絲却倨傲而微笑地說：「我是需要一幫男子的。假如沒有他們的推動，我怎會得到今日的地位呢？」

他們——你有時高興去找她的時候，你總見到他們兩位和她斟斟酌酌。也許，那兩位觀音兵有時給你以閉門羹。這兩位就是美韋絲的姊夫韋典比洛夫，和她的哥哥積奇。

其他六位是什麼人呢？美韋絲告訴我們說：「詹士譚蒙利這人，已經和我相交七年了。他是我母親的律師，我出來學習電影，完全是我母親和他供給的。你看囉，不久他也是我的管家頭了。」美韋絲把話兒停頓一下，表現出她底典型的西洋人態度。隨着說：「我在『錯中之錯』一片開始踏進成功的階梯，而我母親和詹却是這階梯的支柱。」

最近又有人傳出美韋絲和詹的決裂。這都是謠言。相信她斷不會忘記老友的。越是舊相知越不能分離，這是美韋絲的特性！

詹還是一樣地爲她料理業務，前幾晚她出去從事工作時，詹老是坐着原舊的位置——一個豪壯肥碩的大漢！

保里士普羅也是美韋絲的密友，關於他兩人的謠傳更來得利害。美韋絲曾宣言：「我不會嫁給爲我料理事務的人，我也不讓丈夫爲我管事。我的理想郎君是要對社會事業忙得不可開交的。」她繼續說：「油和水是永遠不能混合的，要是從事工作便不能浪漫去，假如要兩者都可得兼，這簡直是夢想。」

美韋絲認識保里士於紐約，後深佩其才，勸他一同到荷里活。現在他供職於美韋絲的公司，對她主演的影片，參贊甚多。

維席那是西班牙的貴族，最近也走入美韋絲的帷幕了。他在政界極其活動，一般人推想美韋絲因維的關係會認識歐洲的貴族，對她的前途更有可觀。維不僅是一個政治家，同時他會操七八國言語。不久的將來，他將會陪她環遊世界一週呢！

至于她底姊夫比洛夫，原本是她姊姊的管家，後來他倆結婚了，和美韋絲更加親暱。最近他們住在一起，眞是難捨難離。這個長得多美麗頭髮的俄國青年比洛夫，在美韋絲主演的「公爵夫人」裡露過面，因爲她總喜歡拉她的朋友來當一些閒角呢！

積奇，她底哥哥，在這班男子中算是最傑出的一位了。這忠心的哥哥，對于妹妹，對于家庭都非常得力。他和美韋絲把那舊式的農村的家庭搬到都市上來，這點可見他的努力了。最近，他將妹妹的家畜，帶到加省去，而自爲牧場的主人。

修域和芝士這兩個粗豪的大漢，更和美韋絲是寸步不離。因爲她時時接到不少勒索信。更不敢不步步爲營，時相陪伴。她待他們也不錯，最近修域得她擢升爲督察長了。

鳩利花勞是她的經紀人，專爲她料理摩理士經理店的事務。他最曉看人面色，她的事業得他幫忙不少。此人在荷里活也被視爲她底裙下功臣呢！

這些人通通是她的入幕之賓。自然啦，他們都很羨慕她，追求着她。不過他們如其有進一步的祈求時，她總是拒絕他們的。

我曾聽到她說：「我需要他們完全爲增加我的收入罷了，却幷不是需要他們的情感底刺激啊。我是要他們的腦袋來和我打算籌劃。一個商人的眼光祇會放在金錢上，但我要嫁的人，他底眼光完全要放在我身上呢！可是我也太欺騙他們了。委實我得到他們的幫忙比什麼還要大。他們爲我料理事務，減少我許多煩惱與苦悶，我是離不開他們的！」

「結婚嗎？」她微笑說著，聳聳臂膀：「在他們中我也看到一些好處，但這却成爲我不嫁他們的理由。我不喜歡給他們得了惡感，所以我要考慮一番，然後決定。或許到了歐洲之後，才給你新的消息罷！」（曼絲）

本文根據Play Screen(1936,七月號)

天文家可怕的預言

凌瀾

報載，據天文學家的推測，新發現的一顆大行星，將與地球相撞，受禍最烈的是香港，廣東，有陸沉之虞，波及之災區，計有整個之華南，至遠如山東，江蘇，安徽等省，暨日本，菲律濱羣島，越南全部，暹羅東部等處，咸將陷入危險地帶之範圍。還預測這幕大慘劇將發生於明年九月間。據說，這顆大行星，每隔十二萬五千年與地球碰撞一次云云。

好傢伙！這事情眞非同小可！這比任何天災都來得厲害，平常以爲風，雪，地震，海嘯，火山爆發是了不起的，但這兩球相撞，地球雖不撞個粉碎，地殼少不了是要破裂的，萬一……簡直不敢想，也不堪設想！老天爺！這算怎麼回事！

關於這類的推測，以前我所記得的有兩次；一次是哈雷彗星撞地球，鬧得滿球風雨，結果，沒撞。一次是說月亮的軌道改了，也要跟地球親近一下，於是許多外國的富翁都大事揮霍，狂歡痛飲，準備挨撞，結果，沒影兒。這次，希望他還是張不兌現的支票，否則，那不成話了！

雖然，若果是眞，咱們也一點辦法都沒有，他要撞，撞他的，誰叫咱們來得這麼巧呢。十二萬五千年纔一回，來得早不如來得巧，咱們是多麼幸運啊！這話又說回來了，眞要撞了，咱們又是多麼不幸啊！

兩星相撞，其聲必大，兩星相撞，其力必猛，震動的強度，那是無法想像的，至少得山塌屋倒，一塲糊塗。這便如何是好？啊，仁兄，這便怎麼處？這，這，這……

此文草就，又有人出來否認相撞的消息，好在，撞與不撞，非人力可施，聽之而已。

英國影片在上海

已獲得新的出路
開始向美片進攻

在最近數年間，英國電影事業，着實有了長足的進步，這是無可諱言的。自一九三〇年起，英國影界投資達五，〇〇〇，〇〇〇英磅，有聲攝影塲超過五十座。而其作品水準，亦有追蹤美國片而上之勢。良以英國人士對於製作上十分認眞，而英語對白及宮闈佈景，又是他們所最擅長，故間有三數特殊出品，竟能在美洲獲得極廣泛的歡迎，實由英國製片家不懈的努力和奮鬬有以致之也。

英國影片在國內市場上，因爲有了放映比率法規所限制，故能十分盡量的放映。不過在中國境內，如上海香港天津等地，因爲美國片先入爲主，而且有了很悠長的歷史，所以英國影片尙不能在中國市場上獲得良好的出路。在過去，除由聯美公司發行之倫敦影片公司及British Dominion公司之一部份出品能放映外，其他出品尙付闕如。

最近，有一些中國片商認爲中國的舶來片市場很有利可圖，遂決意將英國影片運華推銷，一方面他們又感覺到現在上海的四大第一電影院——大光明，國泰，南京，大上海等院，已給美國影片佔據着，於是另起爐灶，把卡爾登戲院包租下來，希望打出一條新的出路。現第一砲爲歌劇片I Civemy Heart 已起始獻映，此外將在卡爾登陸續放映的英國片尙有下列幾部。

(一) The Guvpor 喬治亞理斯的新片。

(二) Lavitation to the waltz 麗琳哈惠的歌舞新片。

(三) Old Gourios ity Shop英小說家迭更斯的文學名著。

除英國片之外，聞尙有法德兩國出品多部亦將在該院上映。（影探自滬寄）

好萊塢花絮錄

(一)米高梅籌攝歌舞片

米高梅公司因一九三六年的百老滙旋律（卽百鳥朝鳳）在世界各國開映，賣座之盛，爲從來一般歌舞片所未有。所以預備每年來製作一部「百老滙旋律」。目下米高梅公司正在進行籌攝一九三七年的「百老滙旋律」，指定三位專家從事籌備，期於最短期內攝製完成。名導演約翰馬爾琪，爲該片籌備主任。

(二)影片接吻時間縮短

名導演金維都最近在好萊塢發表談話，謂五年來銀幕上接吻時間，已由七二寸長影片，減縮至十八寸長。卽一接吻之表現，在銀幕上不過一秒半時間。昔日接吻愈長愈受觀衆歡迎。在今日視之，則已甚覺滑稽，且有枯澀無味之感矣。

(三)哈雷倫敦重作馮婦

在巴斯新登未成名時代，哈雷倫敦是被稱爲賈波林陸克的勁敵的。所演「行行重行行」「呆人航空」等默片，均膾炙人口。有聲片興起，彼響應賈波林之主張，對聲片加以反對。因合同關係，僅在環球公司與長腳柴蘇畢賓合演「生死關頭」一片，後卽退休。今哈因受經濟之壓迫，不得不變更初意，而宣告變節，於四月中復入環球公司工作，所演爲一滑稽驚險聲片。

(四)女星放棄節食方法

彩色影片將使女星們產生一劇烈的轉變，從前許多以曲線美見稱的女星如瓊克羅馥，卡蘿琳珀，愛琳鄧等，均已放棄其節食方法，而回恢復其丰滿的體格。通常黑白影片，每使演員在銀幕上的影像看來胖上十磅光景，可是彩色影片，都能將原來的體格眞實地攝出來。

(五)環球一老演員退休

環球公司有一老演員，名康遜者。今年已六十五歲。初爲環球攝影場上一供應使役，嗣憑其經歷，偶一爲臨時演員，成績居然不惡，導演約翰馬倫乃擢之爲正式演員。所演影片，不下百部。本年環球當局因其年老，命其退休，給以一年之薪金爲養老費。康遜有子，名馬波爾康遜，亦在環球充演員，爲武俠明星湯密克斯之配角，小有名聲。

星期日　第一九二期目次

西班牙的彩票
女學生在北平
歌聲伏虎
追隨美韋絲的男人
天文家可怕的預言
英國影片在上海
好萊塢花絮錄